L. eleg. j.

234 mf Lessing

(2

<36609268700014

<36609268700014

Bayer. Staatsbibliothek

J. N. Berlent.

Hamburgische
Dramaturgie.

Zweyter Theil.

von

Gotthold Ephraim Lessing.

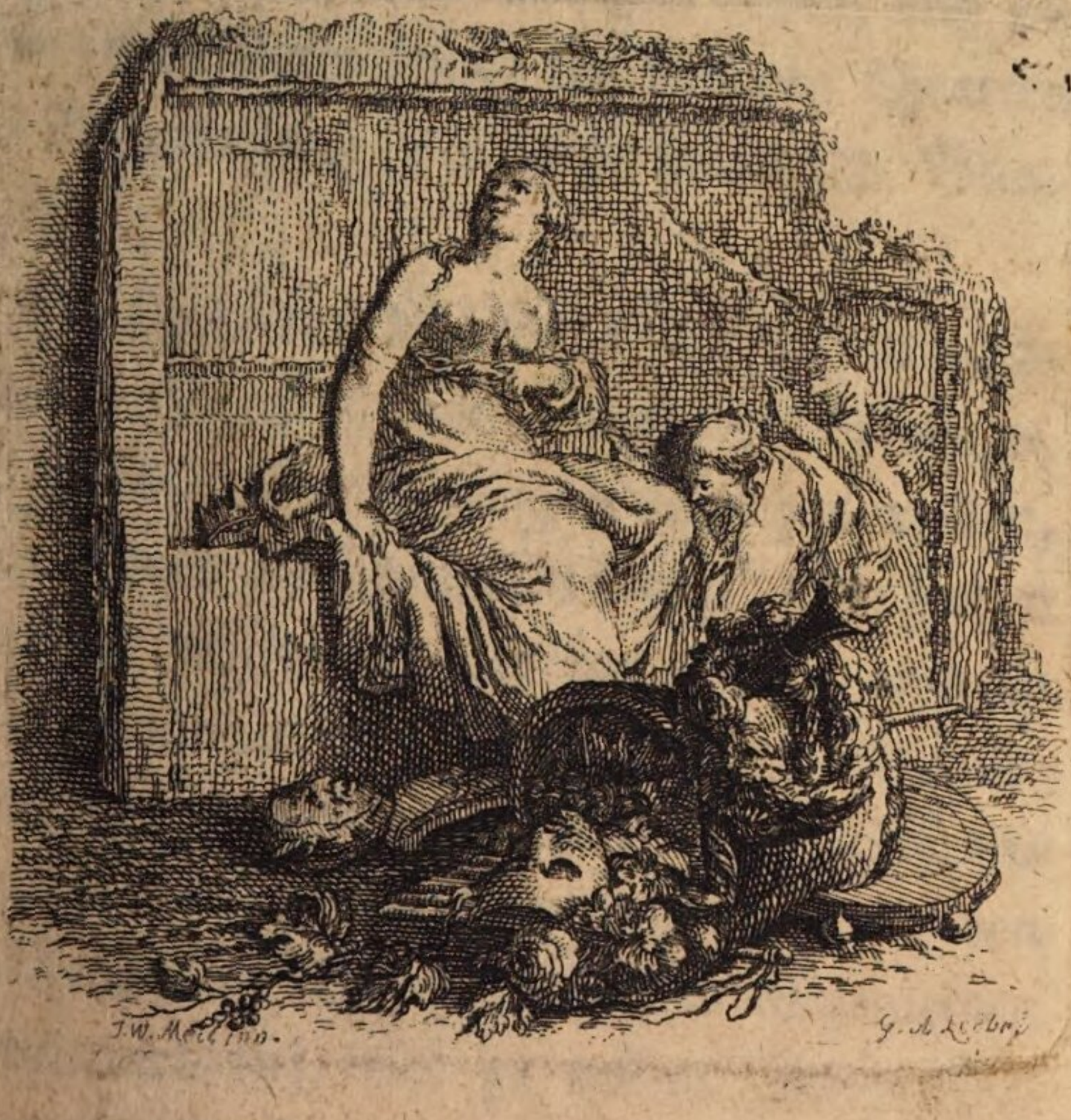

1769.

BIBLIOTHECA
REGIA
MONACENSIS.

Hamburgische Dramaturgie.

Ankündigung.

Es wird sich leicht errathen lassen, daß die neue Verwaltung des hiesigen Theaters die Veranlassung des gegenwärtigen Blattes ist.

Der Endzweck desselben soll den guten Absichten entsprechen, welche man den Männern, die sich dieser Verwaltung unterziehen wollen, nicht anders als beymessen kann. Sie haben sich selbst hinlänglich darüber erklärt, und ihre Aeusserungen sind, sowohl hier, als auswärts, von dem feinern Theile des Publikums mit dem Beyfalle aufgenommen worden, den jede freywillige Beförderung des allgemeinen Besten verdienet, und zu unsern Zeiten sich versprechen darf.

Frey=

Freylich giebt es immer und überall Leute, die, weil sie sich selbst am besten kennen, bey jedem guten Unternehmen nichts als Nebenabsichten erblicken. Man könnte ihnen diese Beruhigung ihrer selbst gern gönnen; aber, wenn die vermeinten Nebenabsichten sie wider die Sache selbst aufbringen; wenn ihr hämischer Neid, um jene zu vereiteln, auch diese scheitern zu lassen, bemüht ist: so müssen sie wissen, daß sie die verachtungswürdigsten Glieder der menschlichen Gesellschaft sind.

Glücklich der Ort, wo diese Elenden den Ton nicht angeben; wo die größere Anzahl wohlgesinnter Bürger sie in den Schranken der Ehrerbietung hält, und nicht verstattet, daß das Bessere des Ganzen ein Raub ihrer Kabalen, und patriotische Absichten ein Vorwurf ihres spöttischen Aberwitzes werden!

So glücklich sey Hamburg in allem, woran seinem Wohlstande und seiner Freyheit gelegen: denn es verdienet, so glücklich zu seyn!

Als Schlegel, zur Aufnahme des dänischen Theaters, — (ein deutscher Dichter

des

des dänischen Theaters!) — Vorschläge that, von welchen es Deutschland noch lange zum Vorwurfe gereichen wird, daß ihm keine Gelegenheit gemacht worden, sie zur Aufnahme des unsrigen zu thun: war dieses der erste und vornehmste, „daß man den Schauspielern selbst die Sorge nicht überlassen „müsse, für ihren Verlust und Gewinnst zu „arbeiten.„ (*) Die Principalschaft unter ihnen hat eine freye Kunst zu einem Handwerke herabgesetzt, welches der Meister mehrentheils desto nachläßiger und eigennütziger treiben läßt, je gewissere Kunden, je mehrere Abnähmer, ihm Nothdurft oder Luxus versprechen.

Wenn hier also bis itzt auch weiter noch nichts geschehen wäre, als daß eine Gesellschaft von Freunden der Bühne Hand an das Werk gelegt, und nach einem gemeinnützigen Plane arbeiten zu lassen, sich verbunden hätte: so wäre dennoch, blos dadurch, schon viel gewonnen. Denn aus dieser ersten Veränderung können, auch bey einer nur mäßigen Begünstigung des Publikums,

(*) Werke, dritter Theil, S. 252.

leicht und geschwind alle andere Verbesserungen erwachsen, deren unser Theater bedarf.

An Fleiß und Kosten wird sicherlich nichts gesparet werden: ob es an Geschmack und Einsicht fehlen dürfte, muß die Zeit lehren. Und hat es nicht das Publikum in seiner Gewalt, was es hierinn mangelhaft finden sollte, abstellen und verbessern zu lassen? Es komme nur, und sehe und höre, und prüfe und richte. Seine Stimme soll nie geringschätzig verhöret, sein Urtheil soll nie ohne Unterwerfung vernommen werden!

Nur daß sich nicht jeder kleine Kritikaster für das Publikum halte, und derjenige, dessen Erwartungen getäuscht werden, auch ein wenig mit sich selbst zu Rathe gehe, von welcher Art seine Erwartungen gewesen. Nicht jeder Liebhaber ist Kenner; nicht jeder, der die Schönheiten Eines Stücks, das richtige Spiel Eines Akteurs empfindet, kann darum auch den Werth aller andern schätzen. Man hat keinen Geschmack, wenn man nur einen einseitigen Geschmack hat; aber oft ist man desto partheyischer. Der wahre Geschmack ist der allgemeine, der sich über Schönheiten

von

von jeder Art verbreitet, aber von keiner mehr Vergnügen und Entzücken erwartet, als sie nach ihrer Art gewähren kann.

Der Stuffen sind viel, die eine werdende Bühne bis zum Gipfel der Vollkommenheit zu durchsteigen hat; aber eine verderbte Bühne ist von dieser Höhe, natürlicher Weise, noch weiter entfernt: und ich fürchte sehr, daß die deutsche mehr dieses als jenes ist.

Alles kann folglich nicht auf einmal geschehen. Doch was man nicht wachsen sieht, findet man nach einiger Zeit gewachsen. Der langsamste, der sein Ziel nur nicht aus den Augen verlieret, geht noch immer geschwinder, als der ohne Ziel herum irret.

Diese Dramaturgie soll ein kritisches Register von allen aufzuführenden Stücken halten, und jeden Schritt begleiten, den die Kunst, sowohl des Dichters, als des Schauspielers, hier thun wird. Die Wahl der Stücke ist keine Kleinigkeit: aber Wahl setzt Menge voraus; und wenn nicht immer Meisterstücke aufgeführet werden sollten, so sieht man wohl, woran die Schuld liegt. Indeß ist es gut, wenn das Mittelmäßige für

nichts mehr ausgegeben wird, als es ist; und der unbefriedigte Zuschauer wenigstens daran urtheilen lernt. Einem Menschen von gesundem Verstande, wenn man ihm Geschmack beybringen will, braucht man es nur aus einander zu setzen, warum ihm etwas nicht gefallen hat. Gewisse mittelmäßige Stücke müssen auch schon darum beybehalten werden, weil sie gewisse vorzügliche Rollen haben, in welchen der oder jener Akteur seine ganze Stärke zeigen kann. So verwirft man nicht gleich eine musikalische Komposition, weil der Text dazu elend ist.

Die größte Feinheit eines dramatischen Richters zeiget sich darinn, wenn er in jedem Falle des Vergnügens und Mißvergnügens, unfehlbar zu unterscheiden weiß, was und wie viel davon auf die Rechnung des Dichters, oder des Schauspielers, zu setzen sey. Den einen um etwas tadeln, was der andere versehen hat, heißt beyde verderben. Jenem wird der Muth benommen, und dieser wird sicher gemacht.

Besonders darf es der Schauspieler verlangen, daß man hierinn die größte Strenge

and Unpartheylichkeit beobachte. Die Rechtfertigung des Dichters kann jederzeit angetreten werden; sein Werk bleibt da, und kann uns immer wieder vor die Augen gelegt werden. Aber die Kunst des Schauspielers ist in ihren Werken transitorisch. Sein Gutes und Schlimmes rauschet gleich schnell vorbey; und nicht selten ist die heutige Laune des Zuschauers mehr Ursache, als er selbst, warum das eine oder das andere einen lebhaftern Eindruck auf jenen gemacht hat.

Eine schöne Figur, eine bezaubernde Mine, ein sprechendes Auge, ein reitzender Tritt, ein lieblicher Ton, eine melodische Stimme: sind Dinge, die sich nicht wohl mit Worten ausdrücken lassen. Doch sind es auch weder die einzigen noch größten Vollkommenheiten des Schauspielers. Schätzbare Gaben der Natur, zu seinem Berufe sehr nöthig, aber noch lange nicht seinen Beruf erfüllend! Er muß überall mit dem Dichter denken; er muß da, wo dem Dichter etwas Menschliches wiederfahren ist, für ihn denken.

Man hat allen Grund, häufige Beyspiele hiervon sich von unsern Schauspielern zu versprechen.

sprechen. — Doch ich will die Erwartung des Publikums nicht höher stimmen. Beyde schaden sich selbst: der zu viel verspricht, und der zu viel erwartet.

Heute geschieht die Eröffnung der Bühne. Sie wird viel entscheiden; sie muß aber nicht alles entscheiden sollen. In den ersten Tagen werden sich die Urtheile ziemlich durchkreuzen. Es würde Mühe kosten, ein ruhiges Gehör zu erlangen. — Das erste Blatt dieser Schrift soll daher nicht eher, als mit dem Anfange des künftigen Monats erscheinen.

Hamburg, den 22sten April, 1767.

LIII.

Den 3ten November, 1767.

Den ein und vierzigsten Abend (Freytags, den 10 Julius,) wurden Cenie und der Mann nach der Uhr, wiederholt *).

„Cenie, sagt Chevrier gerade heraus **), führet den Namen der Frau von Graffigni, ist aber ein Werk des Abts von Voisenon. Es war Anfangs in Versen; weil aber die Frau von Graffigni, der es erst in ihrem vier und funfzigsten Jahre einfiel, die Schriftstellerinn zu spielen, in ihrem Leben keinen Vers gemacht hatte, so ward Cenie in Prosa gebracht. Mais l'Auteur, fügt er hinzu, y a laissé 81 vers qui y existent dans leur entier.„ Das ist, ohne Zweifel, von einzeln hin und wieder zerstreuten Zeilen zu verstehen, die den Reim verloren, aber die Sylbenzahl beybehalten haben. Doch wenn Chevrier keinen andern Beweis hatte, daß das Stück in Versen gewesen: so ist es sehr erlaubt, daran zu zweifeln.

Die

*) S. den 23sten und 29sten Abend, Seite 153 und 172.

**) Observateur des Spectacles Tome I, p. 211.

Die französischen Verse kommen überhaupt der Prosa so nahe, daß es Mühe kosten soll, nur in einem etwas gesuchteren Stile zu schreiben, ohne daß sich nicht von selbst ganze Verse zusammen finden, denen nichts wie der Reim mangelt. Und gerade denjenigen, die gar keine Verse machen, können dergleichen Verse am ersten entwischen; eben weil sie gar kein Ohr für das Metrum haben, und es also eben so wenig zu vermeiden, als zu beobachten verstehen.

Was hat Genie sonst für Merkmale, daß sie nicht aus der Feder eines Frauenzimmers könne geflossen seyn? „Das Frauenzimmer überhaupt, sagt Rousseau *), liebt keine einzige Kunst, versteht sich auf keine einzige, und an Genie fehlt es ihm ganz und gar. Es kann in kleinen Werken glücklich seyn, die nichts als leichten Witz, nichts als Geschmack, nichts als Anmuth, höchstens Gründlichkeit und Philosophie verlangen. Es kann sich Wissenschaft, Gelehrsamkeit und alle Talente erwerben, die sich durch Mühe und Arbeit erwerben lassen. Aber jenes himmlische Feuer, welches die Seele erhitzet und entflammet, jenes um sich greifende verzehrende Genie, jene brennende Beredsamkeit, jene erhabene Schwünge, die ihr Entzückendes dem Innersten unsers Herzens mittheilen,

*) à d'Alembert p. 193.

theilen, werden den Schriften des Frauenzimmers allezeit fehlen.„

Also fehlen sie wohl auch der Cenie? Oder, wenn sie ihr nicht fehlen, so muß Cenie nothwendig das Werk eines Mannes seyn? Rousseau selbst würde so nicht schließen. Er sagt vielmehr, was er dem Frauenzimmer überhaupt absprechen zu müssen glaube, wolle er darum keiner Frau insbesondere streitig machen. (Ce n'est pas à une femme, mais aux femmes que je refuse les talens des hommes*). Und dieses sagt er eben auf Veranlassung der Cenie; eben da, wo er die Graffigni als die Verfasserinn derselben anführt. Dabey merke man wohl, daß Graffingni seine Freundinn nicht war, daß sie übles von ihm gesprochen hatte, daß er sich an eben der Stelle über sie beklagt. Dem ohngeachtet erklärt er sie lieber für eine Ausnahme seines Satzes, als daß er im geringsten auf das Vorgeben des Chevrier anspielen sollte, welches er zu thun, ohne Zweifel, Freymüthigkeit genug gehabt hätte, wenn er nicht von dem Gegentheile überzeugt gewesen wäre.

Chevrier hat mehr solche verkleinerliche geheime Nachrichten. Eben dieser Abt, wie Chevrier wissen will, hat für die Favart gearbeitet. Er hat die komische Oper, Annette und Lubin, gemacht; und nicht Sie, die Aktrice, von der er

*) Ibid. p. 78.

sagt, daß sie kaum lesen könne. Sein Beweis ist ein Gassenhauer, der in Paris darüber herumgegangen; und es ist allerdings wahr, daß die Gassenhauer in der französischen Geschichte überhaupt unter die glaubwürdigsten Dokumente gehören.

Warum ein Geistlicher ein sehr verliebtes Singspiel unter fremden Namen in die Welt schicke, ließe sich endlich noch begreifen. Aber warum er sich zu einer Cenie nicht bekennen wolle, der ich nicht viele Predigten vorziehen möchte, ist schwerlich abzusehen. Dieser Abt hat ja sonst mehr als ein Stück aufführen und drucken lassen, von welchen ihn jedermann als den Verfasser kennet, und die der Cenie bey weiten nicht gleich kommen. Wenn er einer Frau von vier und funfzig Jahren eine Galanterie machen wollte, ist es wahrscheinlich, daß er es gerade mit seinem besten Werke würde gethan haben? ——

Den zwey und vierzigsten Abend (Montags, den 13ten Julius,) ward die Frauenschule von Moliere aufgeführt.

Moliere hatte bereits seine Männerschule gemacht, als er im Jahre 1662 diese Frauenschule darauf folgen ließ. Wer beide Stücke nicht kennet, würde sich sehr irren; wenn er glaubte, daß hier den Frauen, wie dort den Männern, ihre Schuldigkeit geprediget würde. Es sind beides

witzige

witzige Possenspiele, in welchen ein Paar junge Mädchen, wovon das eine in aller Strenge erzogen und das andere in aller Einfalt aufgewachsen, ein Paar alte Laffen hintergehen; und die beide die Männerschule heißen müßten, wenn Moliere weiter nichts darinn hätte lehren wollen, als daß das dümmste Mädchen noch immer Verstand genug habe zu betrügen, und daß Zwang und Aufsicht weit weniger fruchte und nutze, als Nachsicht und Freyheit. Wirklich ist für das weibliche Geschlecht in der Frauenschule nicht viel zu lernen; es wäre denn, daß Moliere mit diesem Titel auf die Ehestandsregeln, in der zweyten Scene des dritten Akts, gesehen hätte, mit welchen aber die Pflichten der Weiber eher lächerlich gemacht werden.

„Die zwey glücklichsten Stoffe zur Tragödie und Komödie, sagt Trublet *), sind der Cid und die Frauenschule. Aber beide sind vom Corneille und Moliere bearbeitet worden, als diese Dichter ihre völlige Stärke noch nicht hatten. Diese Anmerkung, fügt er hinzu, habe ich von dem Herrn von Fontenelle.„

Wenn doch Trublet den Herrn von Fontenelle gefragt hätte, wie er dieses meine. Oder Falls es ihm so schon verständlich genug war, wenn er es doch auch seinen Lesern mit ein Paar Worten

*) Essais de Litt. & de Morale T. IV. p. 295.

hätte verständlich machen wollen. Ich wenigstens bekenne, daß ich gar nicht absehe, wo Fontenelle mit diesem Räthsel hingewollt. Ich glaube, er hat sich versprochen; oder Trublet hat sich verhört.

Wenn indeß, nach der Meinung dieser Männer, der Stoff der Frauenschule so besonders glücklich ist, und Moliere in der Ausführung desselben nur zu kurz gefallen: so hätte sich dieser auf das ganze Stück eben nicht viel einzubilden gehabt. Denn der Stoff ist nicht von ihm; sondern Theils aus einer Spanischen Erzehlung, die man bey dem Scarron, unter dem Titel, die vergebliche Vorsicht, findet, Theils aus den spaßhaften Nächten des Straparolle genommen, wo ein Liebhaber einem seiner Freunde alle Tage vertrauet, wie weit er mit seiner Geliebten gekommen, ohne zu wissen, daß dieser Freund sein Nebenbuhler ist.

„Die Frauenschule, sagt der Herr von Voltaire, war ein Stück von einer ganz neuen Gattung, worinn zwar alles nur Erzehlung, aber doch so künstliche Erzehlung ist, daß alles Handlung zu seyn scheinet.„

Wenn das Neue hierinn bestand, so ist es sehr gut, daß man die neue Gattung eingehen lassen. Mehr oder weniger künstlich, Erzehlung bleibt immer Erzehlung, und wir wollen auf dem

Theater

Theater wirkliche Handlungen sehen. — Aber ist es denn auch wahr, daß alles darinn erzehlt wird? daß alles nur Handlung zu seyn scheint? Voltaire hätte diesen alten Einwurf nicht wieder aufwärmen sollen; oder, anstatt ihn in ein anscheinendes Lob zu verkehren, hätte er wenigstens die Antwort beyfügen sollen, die Moliere selbst darauf ertheilte, und die sehr passend ist. Die Erzehlungen nehmlich sind in diesem Stücke, vermöge der innern Verfassung desselben, wirkliche Handlung; sie haben alles, was zu einer komischen Handlung erforderlich ist; und es ist bloße Wortklauberey, ihnen diesen Namen hier streitig zu machen *). Denn es kömmt ja weit weniger auf die Vorfälle an, welche erzehlt werden, als auf den Eindruck, welchen diese Vorfälle auf den betrognen Alten machen, wenn er sie erfährt. Das Lächerliche dieses Alten wollte Moliere vornehmlich schildern; ihn müssen wir also vornehmlich sehen, wie er sich bey dem Unfalle, der ihm drohet, gebehrdet; und dieses hätten wir so gut nicht gesehen, wenn der Dichter das, was er erzehlen läßt, vor unsern Augen hätte vorgehen lassen, und das, was er vorgehen läßt, dafür hätte erzehlen lassen. Der Verdruß, den Ar-

nolph

*) In der Kritik der Frauenschule, in der Person des Dorante: Les recits euxmêmes y sont des actions suivant la constitution du sujet.

nolph empfindet, der Zwang, den er sich anthut, diesen Verdruß zu verbergen; der höhnische Ton, den er annimmt, wenn er dem weitern Progresse des Horaz nun vorgebauet zu haben glaubet; das Erstaunen, die stille Wuth, in der wir ihn sehen, wenn er vernimmt, daß Horaz dem ohngeachtet sein Ziel glücklich verfolgt: das sind Handlungen, und weit komischere Handlungen, als alles, was außer der Scene vorgeht. Selbst in der Erzehlung der Agnese, von ihrer mit dem Horaz gemachten Bekanntschaft, ist mehr Handlung, als wir finden würden, wenn wir diese Bekanntschaft auf der Bühne wirklich machen sähen.

Also, anstatt von der Frauenschule zu sagen, daß alles darinn Handlung scheine, obgleich alles nur Erzehlung sey, glaubte ich mit mehrerm Rechte sagen zu können, daß alles Handlung darinn sey, obgleich alles nur Erzehlung zu seyn scheine.

LIV.

Den 6ten November, 1767.

Den drey und vierzigsten Abend (Dienstags, den 14ten Julius,) ward die Mütterschule des La Chaussee, und den vier und vierzigsten Abend (als den 15ten,) der Graf von Essex wiederholt *).

Da die Engländer von je her so gern domestica facta auf ihre Bühne gebracht haben, so kann man leicht vermuthen, daß es ihnen auch an Trauerspielen über diesen Gegenstand nicht fehlen wird. Das älteste ist das von Joh. Banks, unter dem Titel, der unglückliche Liebling, oder Graf von Essex. Es kam 1682 aufs Theater, und erhielt allgemeinen Beyfall. Damals aber hatten die Franzosen schon drey Essexe; des Calprenede von 1638; des Boyer von 1678, und des jüngern Corneille, von eben diesem Jahre. Wollten indeß die Engländer, daß ihnen die Franzosen

*) S. den 26sten u. 30sten Abend Seite 161 u. 173.

sen auch hierinne nicht möchten zuvorgekommen seyn, so würden sie sich vielleicht auf Daniels Philotas beziehen können; ein Trauerspiel von 1611, in welchem man die Geschichte und den Charakter des Grafen, unter fremden Namen, zu finden glaubte *).

Banks scheinet keinen von seinen französischen Vorgängern gekannt zu haben. Er ist aber einer Novelle gefolgt, die den Titel, Geheime Geschichte der Königinn Elisabeth und des Grafen von Essex, führet **), wo er den ganzen Stoff sich so in die Hände gearbeitet fand, daß er ihn blos zu dialogiren, ihm blos die äußere dramatische Form zu ertheilen brauchte. Hier ist der ganze Plan, wie er von dem Verfasser der unten angeführten Schrift, zum Theil, ausgezogen worden. Vielleicht, daß es meinen Lesern nicht unangenehm ist, ihn gegen das Stück des Corneille halten zu können.

„Um unser Mitleid gegen den unglücklichen Grafen desto lebhafter zu machen, und die heftige Zuneigung zu entschuldigen, welche die Königinn für ihn äußert, werden ihm alle die erhabensten Eigenschaften eines Helden beygelegt; und

*) Cibber's Lives of the Engl. Poets. Vol. I. p. 147.

**) The Companion to the Theatre. Vol. II. p. 99.

und es fehlt ihm zu einem vollkommenen Charakter weiter nichts, als daß er seine Leidenschaften nicht besser in seiner Gewalt hat. Burleigh, der erste Minister der Königinn, der auf ihre Ehre sehr eifersüchtig ist, und den Grafen wegen der Gunstbezeigungen beneidet, mit welchen sie ihn überhäuft, bemüht sich unablässig, ihn verdächtig zu machen. Hierinn steht ihm Sir Walter Raleigh, welcher nicht minder des Grafen Feind ist, treulich bey; und beide werden von der bosshaften Gräfinn von Nottingham noch mehr verhetzt, die den Grafen sonst geliebt hatte, nun aber, weil sie keine Gegenliebe von ihm erhalten können, was sie nicht besitzen kann, zu verderben sucht. Die ungestüme Gemüthsart des Grafen macht ihnen nur allzugutes Spiel, und sie erreichen ihre Absicht auf folgende Weise.

Die Königinn hatte den Grafen, als ihren Generalissimus, mit einer sehr ansehnlichen Armee gegen den Tyrone geschickt, welcher in Irrland einen gefährlichen Aufstand erregt hatte. Nach einigen nicht viel bedeutenden Scharmützeln sahe sich der Graf genöthiget, mit dem Feinde in Unterhandlung zu treten, weil seine Truppen durch Strabazen und Krankheiten sehr abgemattet waren, Tyrone aber mit seinen Leuten sehr vortheilhaft postiret stand. Da diese Unterhandlung zwischen den Anführern mündlich betrieben ward, und kein

Mensch dabey zugegen seyn durfte, so wurde sie der Königinn als ihrer Ehre höchst nachtheilig, und als ein gar nicht zweydeutiger Beweis vorgestellet, daß Essex mit den Rebellen in einem heimlichen Verständnisse stehen müsse. Burleigh und Raleigh, mit einigen andern Parlamentsgliedern, treten sie daher um Erlaubniß an, ihn des Hochverraths anklagen zu dürfen, welches sie aber so wenig zu verstatten geneigt ist, daß sie sich vielmehr über ein dergleichen Unternehmen sehr aufgebracht bezeiget. Sie wiederholt die vorigen Dienste, welche der Graf der Nation erwiesen, und erklärt, daß sie die Undankbarkeit und den boshaften Neid seiner Ankläger verabscheue. Der Graf von Southampton, ein aufrichtiger Freund des Essex, nimmt sich zugleich seiner auf das lebhafteste an; er erhebt die Gerechtigkeit der Königinn, einen solchen Mann nicht unterdrücken zu lassen; und seine Feinde müssen vor diesesmal schweigen. (Erster Akt.)

Indeß ist die Königinn mit der Aufführung des Grafen nichts weniger, als zufrieden, sondern läßt ihm befehlen, seine Fehler wieder gut zu machen, und Irrland nicht eher zu verlassen, als bis er die Rebellen völlig zu Paaren getrieben, und alles wieder beruhiget habe. Doch Essex, dem die Beschuldigungen nicht unbekannt geblieben, mit welchen ihn seine Feinde bey ihr

anzu-

anzuschwärzen suchen, ist viel zu ungeduldig, sich zu rechtfertigen, und kömmt, nachdem er den Tyrone zu Niederlegung der Waffen vermocht, des ausdrücklichen Verbots der Königinn ungeachtet, nach England über. Dieser unbedachtsame Schritt macht seinen Feinden eben so viel Vergnügen, als seinen Freunden Unruhe; besonders zittert die Gräfinn von Rutland, mit welcher er insgeheim verheyrathet ist, vor den Folgen. Ammeisten aber betrübt sich die Königinn, da sie sieht, daß ihr durch dieses rasche Betragen aller Vorwand benommen ist, ihn zu vertreten, wenn sie nicht eine Zärtlichkeit verrathen will, die sie gern vor der ganzen Welt verbergen möchte. Die Erwägung ihrer Würde, zu welcher ihr natürlicher Stolz kömmt, und die heimliche Liebe, die sie zu ihm trägt, erregen in ihrer Brust den grausamsten Kampf. Sie streitet lange mit sich selbst, ob sie den verwegnen Mann nach dem Tower schicken, oder den geliebten Verbrecher vor sich lassen und ihm erlauben soll, sich gegen sie selbst zu rechtfertigen. Endlich entschließt sie sich zu dem letztern, doch nicht ohne alle Einschränkung; sie will ihn sehen, aber sie will ihn auf eine Art empfangen, daß er die Hoffnung wohl verlieren soll, für seine Vergehungen so bald Vergebung zu erhalten. Burleigh, Raleigh und Nottingham sind bey dieser Zusammenkunft gegenwärtig.

Die Königinn ist auf die letztere gelehnet, und scheinet tief im Gespräche zu seyn, ohne den Grafen nur ein einzigesmal anzusehen. Nachdem sie ihn eine Weile vor sich knien lassen, verläßt sie auf einmal das Zimmer, und gebiethet allen, die es redlich mit ihr meinen, ihr zu folgen, und den Verräther allein zu lassen. Niemand darf es wagen, ihr ungehorsam zu seyn; selbst Southampton gehet mit ihr ab, kömmt aber bald, mit der trostlosen Rutland, wieder, ihren Freund bey seinem Unfalle zu beklagen. Gleich darauf schicket die Königinn den Burleigh und Raleigh zu dem Grafen, ihm den Kommandostab abzunehmen; er weigert sich aber, ihn in andere, als in der Königinn eigene Hände, zurück zu liefern, und beiden Ministern wird, sowohl von ihm, als von dem Southampton, sehr verächtlich begegnet. (Zweyter Akt.)

Die Königinn, der dieses sein Betragen sogleich hinterbracht wird, ist äußerst gereitzt, aber doch in ihren Gedanken noch immer uneinig. Sie kann weder die Verunglimpfungen, deren sich die Nottingham gegen ihn erkühnt, noch die Lobsprüche vertragen, die ihm die unbedachtsame Rutland aus der Fülle ihres Herzens ertheilet; ja, diese sind ihr noch mehr zuwider als jene, weil sie daraus entdeckt, daß die Rutland ihn liebet. Zuletzt befiehlt sie, dem ohngeachtet, daß er vor sie gebracht

bracht werden soll. Er kömmt, und versucht es, seine Aufführung zu vertheidigen. Doch die Gründe, die er desfalls beybringt, scheinen ihr viel zu schwach, als daß sie ihren Verstand von seiner Unschuld überzeugen sollten. Sie verzeihet ihm, um der geheimen Neigung, die sie für ihn hägt, ein Genüge zu thun; aber zugleich entsetzt sie ihn aller seiner Ehrenstellen, in Betrachtung dessen, was sie sich selbst, als Königinn, schuldig zu seyn glaubt. Und nun ist der Graf nicht länger vermögend, sich zu mäßigen; seine Ungestümheit bricht los; er wirft den Stab zu ihren Füßen, und bedient sich verschiedner Ausdrücke, die zu sehr wie Vorwürfe klingen, als daß sie den Zorn der Königinn nicht aufs höchste treiben sollten. Auch antwortet sie ihm darauf, wie es Zornigen sehr natürlich ist; ohne sich um Anstand und Würde, ohne sich um die Folgen zu bekümmern: nehmlich, anstatt der Antwort, giebt sie ihm eine Ohrfeige. Der Graf greift nach dem Degen; und nur der einzige Gedanke, daß es seine Königinn, daß es nicht sein König ist, der ihn geschlagen, mit einem Worte, daß es eine Frau ist, von der er die Ohrfeige hat, hält ihn zurück, sich thätlich an ihr zu vergehen. Southampton beschwört ihn, sich zu fassen; aber er wiederholt seine ihr und dem Staate geleisteten Dienste nochmals, und wirft dem Burleigh und Raleigh ihren niederträchtigen

trächtigen Neid, so wie der Königinn ihre Ungerechtigkeit vor. Sie verläßt ihn in der äußersten Wuth; und niemand als Southampton bleibt bey ihm, der Freundschaft genug hat, sich itzt eben am wenigsten von ihm trennen zu lassen. (Dritter Akt.)

Der Graf geräth über sein Unglück in Verzweiflung, er läuft wie unsinnig in der Stadt herum, schreyet über das ihm angethane Unrecht, und schmähet auf die Regierung. Alles das wird der Königinn, mit vielen Uebertreibungen, wiedergesagt, und sie giebt Befehl, sich der beiden Grafen zu versichern. Es wird Mannschaft gegen sie ausgeschickt, sie werden gefangen genommen, und in den Tower in Verhaft gesetzt, bis daß ihnen der Proces kann gemacht werden. Doch indeß hat sich der Zorn der Königinn gelegt, und günstigern Gedanken für den Essex wiederum Raum gemacht. Sie will ihn also, ehe er zum Verhöre geht, allem, was man ihr darwider sagt, ungeachtet, nochmals sehen; und da sie besorgt, seine Verbrechen möchten zu strafbar befunden werden, so giebt sie ihm, um sein Leben wenigstens in Sicherheit zu setzen, einen Ring, mit dem Versprechen, ihm gegen diesen Ring, sobald er ihn ihr zuschicke, alles, was er verlangen würde, zu gewähren. Fast aber bereuet sie es wieder, daß sie so gütig gegen ihn gewesen, als sie gleich darauf erfährt, daß er mit der Rutland vermählt ist; und es von der Rutland selbst erfährt, die für ihn um Gnade zu bitten kömmt. (Vierter Akt.)

LV.

Den 10ten November, 1767.

Was die Königinn gefürchtet hatte, geschieht; Essex wird nach den Gesetzen schuldig befunden und verurtheilet, den Kopf zu verlieren, sein Freund Southampton desgleichen. Nun weiß zwar Elisabeth, daß sie, als Königinn, den Verbrecher begnadigen kann; aber sie glaubt auch, daß eine solche freywillige Begnadigung auf ihrer Seite eine Schwäche verrathen würde, die keiner Königinn gezieme; und also will sie so lange warten, bis er ihr den Ring senden, und selbst um sein Leben bitten wird. Voller Ungeduld indeß, daß es je eher je lieber geschehen möge, schickt sie die Nottingham zu ihm, und läßt ihn erinnern, an seine Rettung zu denken. Nottingham stellt sich, das zärtlichste Mitleid für ihn zu fühlen; und er vertrauet ihr das kostbare Unterpfand seines Lebens, mit der demüthigsten Bitte an die Königinn, es ihm zu schenken. Nun hat Nottingham alles, was sie wünschet; nun steht es bey ihr, sich wegen ihrer verachteten Liebe an dem Grafen zu rächen. Anstatt also das auszu-

richten, was er ihr aufgetragen, verleumdet sie ihn auf das boshafteste, und mahlt ihn so stolz, so trotzig, so fest entschlossen ab, nicht um Gnade zu bitten, sondern es auf das Aeußerste ankommen zu lassen, daß die Königinn dem Berichte kaum glauben kann, nach wiederholter Versicherung aber, voller Wuth und Verzweiflung den Befehl ertheilet, das Urtheil ohne Anstand an ihm zu vollziehen. Dabey giebt ihr die boshafte Nottingham ein, den Grafen von Southampton zu begnadigen, nicht weil ihr das Unglück desselben wirklich nahe geht, sondern weil sie sich einbildet, daß Essex die Bitterkeit seiner Strafe um so vielmehr empfinden werde, wenn er sieht, daß die Gnade, die man ihm verweigert, seinem mitschuldigen Freunde nicht entstehe. In eben dieser Absicht räth sie der Königinn auch, seiner Gemahlinn, der Gräfinn von Rutland, zu erlauben, ihn noch vor seiner Hinrichtung zu sehen. Die Königinn willigt in beides, aber zum Unglücke für die grausame Rathgeberinn; denn der Graf giebt seiner Gemahlinn einen Brief an die Königinn, die sich eben in dem Tower befindet, und ihn kurz darauf, als man den Grafen abgeführet, erhält. Aus diesem Briefe ersieht sie, daß der Graf der Nottingham den Ring gegeben, und sie durch diese Verrätherinn um sein Leben bitten lassen. Sogleich schickt sie, und läßt die

Vollstreckung des Urtheils untersagen; doch Burleigh und Raleigh, dem sie aufgetragen war, hatten so sehr damit geeilet, daß die Bothschaft zu spät kömmt. Der Graf ist bereits todt. Die Königinn geräth vor Schmerz außer sich, verbannt die abscheuliche Nottingham auf ewig aus ihren Augen, und giebt allen, die sich als Feinde des Grafen erwiesen hatten, ihren bittersten Unwillen zu erkennen„„

Aus diesem Plane ist genugsam abzunehmen, daß der Essex des Banks ein Stück von weit mehr Natur, Wahrheit und Uebereinstimmung ist, als sich in dem Essex des Corneille findet. Banks hat sich ziemlich genau an die Geschichte gehalten, nur daß er verschiedne Begebenheiten näher zusammen gerückt, und ihnen einen unmittelbarern Einfluß auf das endliche Schicksal seines Helden gegeben hat. Der Vorfall mit der Ohrfeige ist eben so wenig erdichtet, als der mit dem Ringe; beide finden sich, wie ich schon angemerkt, in der Historie, nur jener weit früher und bey einer ganz andern Gelegenheit; so wie es auch von diesem zu vermuthen. Denn es ist begreiflicher, daß die Königinn dem Grafen den Ring zu einer Zeit gegeben, da sie mit ihm vollkommen zufrieden war, als daß sie ihm dieses Unterpfand ihrer Gnade itzt erst sollte geschenkt haben, da er sich ihrer eben am meisten verlustig gemacht hatte, und der Fall,

sich dessen zu gebrauchen, schon wirklich da war. Dieser Ring sollte sie erinnern, wie theuer ihr der Graf damals gewesen, als er ihn von ihr erhalten; und diese Erinnerung sollte ihm alsdann alle das Verdienst wiedergeben, welches er unglücklicher Weise in ihren Augen etwa könnte verloren haben. Aber was braucht es dieses Zeichens, dieser Erinnerung von heute bis auf morgen? Glaubt sie ihrer günstigen Gesinnungen auch auf so wenige Stunden nicht mächtig zu seyn, daß sie sich mit Fleiß auf eine solche Art fesseln will? Wenn sie ihm in Ernste vergeben hat, wenn ihr wirklich an seinem Leben gelegen ist: wozu das ganze Spiegelgefechte? Warum konnte sie es bey den mündlichen Versicherungen nicht bewenden lassen? Gab sie den Ring, blos um den Grafen zu beruhigen; so verbindet er sie, ihm ihr Wort zu halten, er mag wieder in ihre Hände kommen, oder nicht. Gab sie ihn aber, um durch die Wiedererhaltung desselben von der fortdauernden Reue und Unterwerfung des Grafen versichert zu seyn: wie kann sie in einer so wichtigen Sache seiner tödlichsten Feindinn glauben? Und hatte sich die Nottingham nicht kurz zuvor gegen sie selbst als eine solche bewiesen?

So wie Banks also den Ring gebraucht hat, thut er nicht die beste Wirkung. Mich dünkt, er würde eine weit bessere thun, wenn ihn die Königinn

ginn ganz vergessen hätte, und er ihr plötzlich, aber auch zu spät, eingehändiget würde, indem sie eben von der Unschuld, oder wenigstens geringern Schuld des Grafen, noch aus andern Gründen überzeugt würde. Die Schenkung des Ringes hätte vor der Handlung des Stücks lange müssen vorhergegangen seyn, und blos der Graf hätte darauf rechnen müssen, aber aus Edelmuth nicht eher Gebrauch davon machen wollen, als bis er gesehen, daß man auf seine Rechtfertigung nicht achte, daß die Königinn zu sehr wider ihn eingenommen sey, als daß er sie zu überzeugen hoffen könne, daß er sie also zu bewegen suchen müsse. Und indem sie so bewegt würde, müßte die Ueberzeugung dazu kommen; die Erkennung seiner Unschuld und die Erinnerung ihres Versprechens, ihn auch dann, wenn er schuldig seyn sollte, für unschuldig gelten zu lassen, müßten sie auf einmal überraschen, aber nicht eher überraschen, als bis es nicht mehr in ihrem Vermögen stehet, gerecht und erkenntlich zu seyn.

Viel glücklicher hat Banks die Ohrfeige in sein Stück eingeflochten. —— Aber eine Ohrfeige in einem Trauerspiele! Wie englisch, wie unanständig! —— Ehe meine feinern Leser zu sehr darüber spotten, bitte ich sie, sich der Ohrfeige im Cid zu erinnern. Die Anmerkung, die der Herr von Voltaire darüber gemacht hat, ist in vielerley Betrach-

trachtung merkwürdig. „Heut zu Tage, sagt er, „dürfte man es nicht wagen, einem Helden eine „Ohrfeige geben zu lassen. Die Schauspieler selbst „wissen nicht, wie sie sich dabey anstellen sollen; „sie thun nur, als ob sie eine gäben. Nicht ein„mal in der Komödie ist so etwas mehr erlaubt; „und dieses ist das einzige Exempel, welches man auf „der tragischen Bühne davon hat. Es ist glaublich, „daß man unter andern mit des wegen den Cid eine „Tragikomödie betitelte; und damals waren fast „alle Stücke des Scuderi und des Boisrobert Tra„gikomödien. Man war in Frankreich lange der „Meinung gewesen, daß sich das ununterbrochne „Tragische, ohne alle Vermischung mit gemei„nen Zügen, gar nicht aushalten lasse. Das „Wort Tragikomödie selbst, ist sehr alt; Plautus „braucht es, seinen Amphitruo damit zu bezeich„nen, weil das Abentheuer des Sosias zwar ko„misch, Amphitruo selbst aber in allem Ernste be„trübt ist.„ —— Was der Herr von Voltaire nicht alles schreibt! Wie gern er immer ein wenig Gelehrsamkeit zeigen will, und wie sehr er meistentheils damit verunglückt!

Es ist nicht wahr, daß die Ohrfeige im Cid die einzige auf der tragischen Bühne ist. Voltaire hat den Essex des Banks entweder nicht gekannt, oder vorausgesetzt, daß die tragische Bühne seiner Nation allein diesen Namen verdiene. Un-

wissenheit

wissenheit verräth beides; und nur das letztere noch mehr Eitelkeit, als Unwissenheit. Was er von den Namen der Tragikomödie hinzufügt, ist eben so unrichtig. Tragikomödie hieß die Vorstellung einer wichtigen Handlung unter vornehmen Personen, die einen vergnügten Ausgang hat; das ist der Eid, und die Ohrfeige kam dabey gar nicht in Betrachtung; denn dieser Ohrfeige ungeachtet, nannte Corneille hernach sein Stück eine Tragödie, sobald er das Vorurtheil abgelegt hatte, daß eine Tragödie nothwendig eine unglückliche Katastrophe haben müsse. Plautus braucht zwar das Wort Tragicocomoedia: aber er braucht es blos im Scherze; und gar nicht, um eine besondere Gattung damit zu bezeichnen. Auch hat es ihm in diesem Verstande kein Mensch abgeborgt, bis es in dem sechszehnten Jahrhunderte den Spanischen und Italienischen Dichtern einfiel, gewisse von ihren dramatischen Mißgeburten so zu nennen *). Wenn aber auch Plautus

*) Ich weiß zwar nicht, wer diesen Namen eigentlich zuerst gebraucht hat; aber das weiß ich gewiß, daß es Garnier nicht ist. Hedelin sagte: Je ne sçai si Garnier fut le premier qui s'en servit, mais il a fait porter ce titre à sa Bradamante; ce que depuis plusieurs ont imité. (Prat. du Th. liv. II. ch. 10.) Und dabey hätten es die Geschichtschreiber des französischen Theaters auch nur sollen bewenden lassen.

tus seinen Amphitruo im Ernste so genannt hätte, so wäre es doch nicht aus der Ursache geschehen, die ihm Voltaire andichtet. Nicht weil der Antheil, den Sosias an der Handlung nimmt, komisch, und der, den Amphitruo daran nimmt, tragisch ist: nicht darum hätte Plautus sein Stück lieber eine Tragikomödie nennen wollen. Denn sein Stück ist ganz komisch, und wir belustigen uns an der Verlegenheit des Amphitruo eben so sehr, als an des Sosias seiner. Sondern darum, weil diese komische Handlung grösstentheils unter höhern Personen vorgehet, als man in der Komödie zu sehen gewohnt ist. Plautus selbst erklärt sich darüber deutlich genug:

Faciam ut commixta sit Tragico-comoedia:
Nam me perpetuo facere ut sit Comoédia
Reges quo veniant et di, non par arbitror.
Quid igitur? quoniam hic servus quoque partes habet,
Faciam hanc, proinde ut dixi, Tragico-comoediam.

LVI.

lassen. Aber sie machten die leichte Vermuthung des Hedelins zur Gewißheit, und gratuliren ihrem Landsmanne zu einer so schönen Erfindung. Voici la premiére Tragi-Comedie, ou pour mieux dire le premier poeme du Theatre qui a porté ce titre — Garnier ne connoissoit pas assez les finesses de l'art qu'il professoit; tenons lui cependent compte d'avoir le premier, et sans le secours des Anciens, ni de ses contemporains, fait entrevoir une idée, qui n'a pas été inutile à beaucoup d'Aureurs du dernier siecle. Garniers Bradamante ist von 1682, und ich kenne eine Menge weit frühere spanische und italienische Stücke, die diesen Titel führen.

LVI.

Den 13ten November, 1767.

Aber wiederum auf die Ohrfeige zu kommen. — Einmal ist es doch nun so, daß eine Ohrfeige, die ein Mann von Ehre von seines Gleichen oder von einem Höhern bekömmt, für eine so schimpfliche Beleidigung gehalten wird, daß alle Genugthuung, die ihm die Gesetze dafür verschaffen können, vergebens ist. Sie will nicht von einem dritten bestraft, sie will von dem Beleidigten selbst gerächet, und auf eine eben so eigenmächtige Art gerächet seyn, als sie erwiesen worden. Ob es die wahre oder die falsche Ehre ist, die dieses gebiethet, davon ist hier die Rede nicht. Wie gesagt, es ist nun einmal so.

Und wenn es nun einmal in der Welt so ist: warum soll es nicht auch auf dem Theater so seyn? Wenn die Ohrfeigen dort im Gange sind: warum nicht auch hier?

Die Schauspieler, sagt der Herr von Voltaire, wissen nicht, wie sie sich dabey anstellen sollen.„

Sie wüßten es wohl; aber man will eine Ohrfeige auch nicht einmal gern im fremden Namen haben. Der Schlag setzt sie in Feuer; die Person erhält ihn, aber sie fühlen ihn; das Gefühl hebt die Vorstellung auf; sie gerathen aus ihrer Fassung; Scham und Verwirrung äußert sich wider Willen auf ihrem Gesichte; sie sollten zornig aussehen, und sie sehen albern aus; und jeder Schauspieler, dessen eigene Empfindungen mit seiner Rolle in Collision kommen, macht uns zu lachen.

Es ist dieses nicht der einzige Fall, in welchem man die Abschaffung der Masken betauern möchte. Der Schauspieler kann ohnstreitig unter der Maske mehr Contenance halten; seine Person findet weniger Gelegenheit auszubrechen; und wenn sie ja ausbricht, so werden wir diesen Ausbruch weniger gewahr.

Doch der Schauspieler verhalte sich bey der Ohrfeige, wie er will: der dramatische Dichter arbeitet zwar für den Schauspieler, aber er muß sich darum nicht alles versagen, was diesem weniger thulich und bequem ist. Kein Schauspieler kann roth werden, wenn er will: aber gleichwohl darf es ihm der Dichter vorschreiben; gleichwohl darf er den einen sagen lassen, daß er es den andern werden sieht. Der Schauspieler will sich nicht ins Gesichte schlagen lassen; er glaubt, es mache ihn verächtlich; es verwirrt ihn; es

schmerzt

schmerzt ihn: recht gut! Wenn er es in seiner Kunst so weit noch nicht gebracht hat, daß ihn so etwas nicht verwirre; wenn er seine Kunst so sehr nicht liebet, daß er sich, ihr zum Besten, eine kleine Kränkung will gefallen lassen: so suche er über die Stelle so gut wegzukommen, als er kann; er weiche dem Schlage aus; er halte die Hand vor; nur verlange er nicht, daß sich der Dichter seinetwegen mehr Bedenklichkeiten machen soll, als er sich der Person wegen macht, die er ihn vorstellen läßt. Wenn der wahre Diego, wenn der wahre Essex eine Ohrfeige hinnehmen muß: was wollen ihre Repräsentanten dawider einzuwenden haben?

Aber der Zuschauer will vielleicht keine Ohrfeige geben sehen? Oder höchstens nur einem Bedienten, den sie nicht besonders schimpft, für den sie eine seinem Stande angemessene Züchtigung ist? Einem Helden hingegen, einem Helden eine Ohrfeige! wie klein, wie unanständig! — Und wenn sie das nun eben seyn soll? Wenn eben diese Unanständigkeit die Quelle der gewaltsamsten Entschliessungen, der blutigsten Rache werden soll, und wird? Wenn jede geringere Beleidigung diese schreckliche Wirkungen nicht hätte haben können? Was in seinen Folgen so tragisch werden kann, was unter gewissen Personen nothwendig so tragisch werden muß, soll dennoch aus der Tragödie ausge-

schlossen seyn, weil es auch in der Komödie, weil es auch in dem Possenspiele Platz findet? Worüber wir einmal lachen, sollen wir ein andermal nicht erschrecken können?

Wenn ich die Ohrfeigen aus einer Gattung des Drama verbannt wissen möchte, so wäre es aus der Komödie. Denn was für Folgen kann sie da haben? Traurige? die sind über ihrer Sphäre. Lächerliche? die sind unter ihr, und gehören dem Possenspiele. Gar keine? so verlohnte es nicht der Mühe, sie geben zu lassen. Wer sie giebt, wird nichts als pöbelhafte Hitze, und wer sie bekömmt, nichts als knechtische Kleinmuth verrathen. Sie verbleibt also den beiden Extremis, der Tragödie und dem Possenspiele; die mehrere dergleichen Dinge gemein haben, über die wir entweder spotten oder zittern wollen.

Und ich frage jeden, der den Eid vorstellen sehen, oder ihn mit einiger Aufmerksamkeit auch nur gelesen, ob ihn nicht ein Schauder überlaufen, wenn der großsprecherische Gormas den alten würdigen Diego zu schlagen sich erdreistet? Ob er nicht das empfindlichste Mitleid für diesen, und den bittersten Unwillen gegen jenen empfunden? Ob ihm nicht auf einmal alle die blutigen und traurigen Folgen, die diese schimpfliche Begegnung nach sich ziehen müsse, in die Gedan-

ken geschossen, und ihn mit Erwartung und Furcht erfüllet? Gleichwohl soll ein Vorfall, der alle diese Wirkung auf ihn hat, nicht tragisch seyn?

Wenn jemals bey dieser Ohrfeige gelacht worden, so war es sicherlich von einem auf der Gallerie, der mit den Ohrfeigen zu bekannt war, und eben itzt eine von seinem Nachbar verdient hätte. Wen aber die ungeschickte Art, mit der sich der Schauspieler etwa dabey betrug, wider Willen zu lächeln machte, der biß sich geschwind in die Lippe, und eilte, sich wieder in die Täuschung zu versetzen, aus der fast jede gewaltsamere Handlung den Zuschauer mehr oder weniger zu bringen pflegt.

Auch frage ich, welche andere Beleidigung wohl die Stelle der Ohrfeige vertreten könnte? Für jede andere würde es in der Macht des Königs stehen, dem Beleidigten Genugthuung zu schaffen; für jede andere würde sich der Sohn weigern dürfen, seinem Vater den Vater seiner Geliebten aufzuopfern. Für diese einzige läßt das Pundonor weder Entschuldigung noch Abbitte gelten; und alle gütliche Wege, die selbst der Monarch dabey einleiten will, sind fruchtlos. Corneille ließ nach dieser Denkungsart den Gormas, wenn ihm der König andeuten läßt, den Diego zufrieden zu stellen, sehr wohl antworten:

Ces satisfactions n'appaiſſent point une ame:
Qui les reçoit n'a rien, qui les fait ſe diffame.
Et de tous ces accords l'effet le plus commun,
C'eſt de deshonorer deux hommes au lieu d'un.

Damals war in Frankreich das Edict wider die Duelle nicht lange ergangen, dem dergleichen Maximen ſchnurſtracks zuwider liefen. Corneille erhielt alſo zwar Befehl, die ganzen Zeilen wegzulaſſen; und ſie wurden aus dem Munde der Schauſpieler verbannt. Aber jeder Zuſchauer ergänzte ſie aus dem Gedächtniſſe, und aus ſeiner Empfindung.

In dem Eſſex wird die Ohrfeige dadurch noch kritiſcher, daß ſie eine Perſon giebt, welche die Geſetze der Ehre nicht verbinden. Sie iſt Frau und Königinn: was kann der Beleidigte mit ihr anfangen? Ueber die handfertige wehrhafte Frau würde er ſpotten; denn eine Frau kann weder ſchimpfen, noch ſchlagen. Aber dieſe Frau iſt zugleich der Souverain, deſſen Beſchimpfungen unauslöſchlich ſind, da ſie von ſeiner Würde eine Art von Geſetzmäßigkeit erhalten. Was kann alſo natürlicher ſcheinen, als daß Eſſex ſich wider dieſe Würde ſelbſt auflehnet, und gegen die Höhe tobet, die den Beleidiger ſeiner Rache entzieht? Ich wüßte wenigſtens nicht, was ſeine letzten Vergehungen ſonſt wahrſcheinlich hätten machen können.

nen. Die bloße Ungnade, die bloße Entsetzung seiner Ehrenstellen konnte und durfte ihn so weit nicht treiben. Aber durch eine so knechtische Behandlung außer sich gebracht, sehen wir ihn alles, was ihm die Verzweiflung eingiebt, zwar nicht mit Billigung, doch mit Entschuldigung unternehmen. Die Königinn selbst muß ihn aus diesem Gesichtspunkte ihrer Verzeihung würdig erkennen; und wir haben so ungleich mehr Mitleid mit ihm, als er uns in der Geschichte zu verdienen scheinet, wo das, was er hier in der ersten Hitze der gekränkten Ehre thut, aus Eigennutz und andern niedrigen Absichten geschieht.

Der Streit, sagt die Geschichte, bey welchem Essex die Ohrfeige erhielt, war über die Wahl eines Königs von Irrland. Als er sahe, daß die Königinn auf ihrer Meinung beharrte, wandte er ihr mit einer sehr verächtlichen Gebehrde den Rücken. In dem Augenblicke fühlte er ihre Hand, und seine fuhr nach dem Degen. Er schwur, daß er diesen Schimf weder leiden könne noch wolle; daß er ihn selbst von ihrem Vater Heinrich nicht würde erduldet haben: und so begab er sich vom Hofe. Der Brief, den er an den Kanzler Egerton über diesen Vorfall schrieb, ist mit dem würdigsten Stolze abgefaßt, und er schien fest entschlossen, sich der Königinn nie wieder zu nähern. Gleichwohl finden wir ihn bald darauf wieder in

ihrer völligen Gnade, und in der völligen Wirksamkeit eines ehrgeizigen Lieblings. Diese Versöhnlichkeit, wenn sie ernstlich war, macht uns eine sehr schlechte Idee von ihm; und keine viel bessere, wenn sie Verstellung war. In diesem Falle war er wirklich ein Verräther, der sich alles gefallen ließ, bis er den rechten Zeitpunkt gekommen zu seyn glaubte. Ein elender Weinpacht, den ihm die Königinn nahm, brachte ihn am Ende weit mehr auf, als die Ohrfeige; und der Zorn über diese Verschmälerung seiner Einkünfte, verblendete ihn so, daß er ohne alle Ueberlegung losbrach. So finden wir ihn in der Geschichte, und verachten ihn. Aber nicht so bey dem Banks, der seinen Aufstand zu der unmittelbaren Folge der Ohrfeige macht, und ihm weiter keine treulosen Absichten gegen seine Königinn beylegt. Sein Fehler ist der Fehler einer edeln Hitze, den er bereuet, der ihm vergeben wird, und der blos durch die Bosheit seiner Feinde der Strafe nicht entgeht, die ihm geschenkt war.

LVII.

LVII.

Den 17ten November, 1767.

Banks hat die nehmlichen Worte beybehalten, die Essex über die Ohrfeige ausstieß. Nur daß er ihn dem einen Heinriche noch alle Heinriche in der Welt, mit sammt Alexandern, beyfügen läßt *). Sein Essex ist überhaupt zu viel Prahler; und es fehlet wenig, daß er nicht ein eben so großer Gasconier ist, als der Essex des Gasconiers Calprenede. Dabey erträgt er sein Unglück viel zu kleinmüthig, und ist bald

*) Act. III.

—— —— —— —— By all
The Subtilty, and Woman in your Sex,
I swear, that had you been a Man you durst not,
Nay, your bold Father Harry durst not this
Have done —— Why say I him? Not all the Harrys,
Nor Alexander's self, were he alive,
Shou'd boast of such a deed on Essex done
Without revenge. —— —— ——

bald gegen die Königinn eben so kriechend, als er vorher vermessen gegen sie war. Banks hat ihn zu sehr nach dem Leben geschildert. Ein Charakter, der sich so leicht vergißt, ist kein Charakter, und eben daher der dramatischen Nachahmung unwürdig. In der Geschichte kann man dergleichen Widersprüche mit sich selbst, für Verstellung halten, weil wir in der Geschichte doch selten das Innerste des Herzens kennen lernen: aber in dem Drama werden wir mit dem Helden allzuvertraut, als daß wir nicht gleich wissen sollten, ob seine Gesinnungen wirklich mit den Handlungen, die wir ihm nicht zugetrauet hätten, übereinstimmen, oder nicht. Ja, sie mögen es, oder sie mögen es nicht: der tragische Dichter kann ihn in beiden Fällen nicht recht nutzen. Ohne Verstellung fällt der Charakter weg; bey der Verstellung die Würde desselben.

Mit der Elisabeth hat er in diesen Fehler nicht fallen können. Diese Frau bleibt sich in der Geschichte immer so vollkommen gleich, als es wenige Männer bleiben. Ihre Zärtlichkeit selbst, ihre heimliche Liebe zu dem Essex, hat er mit vieler Anständigkeit behandelt; sie ist auch bey ihm gewissermaßen noch ein Geheimniß. Seine Elisabeth klagt nicht, wie die Elisabeth des Corneille, über Kälte und Verachtung, über Gluth und

Schicksal;

Schicksal; sie spricht von keinem Gifte, das sie verzehre; sie jammert nicht, daß ihr der Undankbare eine Suffolk vorziehe, nachdem sie ihm doch deutlich genug zu verstehen gegeben, daß er um sie allein seufzen solle, u. s. w. Keine von diesen Armseligkeiten kömmt über ihre Lippen. Sie spricht nie, als eine Verliebte; aber sie handelt so. Man hört es nie, aber man sieht es, wie theuer ihr Essex ehedem gewesen, und noch ist. Einige Funken Eifersucht verrathen sie; sonst würde man sie schlechterdings für nichts, als für seine Freundinn halten können.

Mit welcher Kunst aber Banks ihre Gesinnungen gegen den Grafen in Action zu setzen gewußt, das können folgende Scenen des dritten Aufzuges zeigen. —— Die Königinn glaubt sich allein, und überlegt den unglücklichen Zwang ihres Standes, der ihr nicht erlaube, nach der wahren Neigung ihres Herzens zu handeln. Indem wird sie die Nottingham gewahr, die ihr nachgekommen. —

Die Königinn. Du hier, Nottingham? Ich glaubte, ich sey allein.

Nottingham. Verzeihe, Königinn, daß ich so kühn bin. Und doch befiehlt mir meine Pflicht, noch kühner zu seyn. — Dich bekümmert

etwas. Ich muß fragen, —— aber erst auf meinen Knien Dich um Verzeihung bitten, daß ich es frage —— Was ists, das Dich bekümmert? Was ist es, das diese erhabene Seele so tief herab beuget? —— Oder ist Dir nicht wohl?

Die Königinn. Steh auf; ich bitte dich. —— Mir ist ganz wohl. —— Ich danke dir für deine Liebe. —— Nur unruhig, ein wenig unruhig bin ich, —— meines Volks wegen. Ich habe lange regiert, und ich fürchte, ihm nur zu lange. Es fängt an, meiner überdrüßig zu werden. —— Neue Kronen sind wie neue Kränze; die frischesten, sind die lieblichsten. Meine Sonne neiget sich; sie hat in ihrem Mittage zu sehr gewärmet; man fühlet sich zu heiß; man wünscht, sie wäre schon untergegangen. —— Erzehle mir doch, was sagt man von der Ueberkunft des Essex?

Nottingham. —— Von seiner Ueberkunft —— sagt man —— nicht das Beste. Aber von ihm —— er ist für einen so tapfern Mann bekannt ——

Die Königinn. Wie? tapfer? da er mir so dienet? —— Der Verräther!

Nottingham. Gewiß, es war nicht gut —

Die Königinn. Nicht gut! nicht gut? — Weiter nichts?

Nottingham. Es war eine verwegene, frevelhafte That.

Die

Die Königinn. Nicht wahr, Nottingham? — Meinen Befehl so gering zu schätzen! Er hätte den Tod dafür verdient. — Weit geringere Verbrechen haben hundert weit geliebtern Lieblingen den Kopf gekostet. —

Nottingham. Ja wohl. — Und doch sollte Essex, bey so viel größerer Schuld, mit geringerer Strafe davon kommen? Er sollte nicht sterben?

Die Königinn. Er soll! — Er soll sterben, und in den empfindlichsten Martern soll er sterben! — Seine Pein sey, wie seine Verrätherey, die größte von allen! — Und dann will ich seinen Kopf und seine Glieder, nicht unter den finstern Thoren, nicht auf den niedrigen Brücken, auf den höchsten Zinnen will ich sie aufgesteckt wissen, damit jeder, der vorübergeht, sie erblicke und ausrufe: Siehe da, den stolzen undankbaren Essex! Diesen Essex, welcher der Gerechtigkeit seiner Königinn trotzte! — Wohl gethan! Nicht mehr, als er verdiente! — Was sagst du, Nottingham? Meinst du nicht auch? — Du schweigst? Warum schweigst du? Willst du ihn noch vertreten?

Nottingham. Weil Du es denn befiehlst, Königinn, so will ich Dir alles sagen, was die Welt von diesem stolzen, undankbaren Manne spricht. —

Die Königinn. Thu das! — Laß hören: was sagt die Welt von ihm und mir?

Nottingham. Von Dir, Königinn? — Wer ist es, der von Dir nicht mit Entzücken und Bewunderung spräche? Der Nachruhm eines verstorbenen Heiligen ist nicht lauterer, als Dein Lob, von dem aller Zungen ertönen. Nur dieses einzige wünschet man, und wünschet es mit den heißesten Thränen, die aus der reinsten Liebe gegen Dich entspringen, — dieses einzige, daß Du geruhen möchtest, ihren Beschwerden gegen diesen Essex abzuhelfen, einen solchen Verräther nicht länger zu schützen, ihn nicht länger der Gerechtigkeit und der Schande vorzuenthalten, ihn endlich der Rache zu überliefern —

Die Königinn. Wer hat mir vorzuschreiben?

Nottingham. Dir vorzuschreiben! — Schreibet man dem Himmel vor, wenn man ihn in tiefester Unterwerfung anflehet? — Und so flehet Dich alles wider den Mann an, dessen Gemüthsart so schlecht, so boshaft ist, daß er es auch nicht der Mühe werth achtet, den Heuchler zu spielen. — Wie stolz! wie aufgeblasen! Und wie unartig, pöbelhaft stolz; nicht anders als ein elender Lakey auf seinen bunten verbrämten Rock! — Daß er tapfer ist, räumt man ihm ein; aber so, wie es der Wolf oder der Bär

ist,

ist, blind zu, ohne Plan und Vorsicht. Die wahre Tapferkeit, welche eine edle Seele über Glück und Unglück erhebt, ist fern von ihm. Die geringste Beleidigung bringt ihn auf; er tobt und raset über ein Nichts; alles soll sich vor ihm schmiegen; überall will er allein glänzen, allein hervorragen. Lucifer selbst, der den ersten Saamen des Lasters in dem Himmel ausstreuete, war nicht ehrgeiziger und herrschsüchtiger, als er. Aber, so wie dieser aus dem Himmel stürzte ——

Die Königinn. Gemach, Nottingham, gemach! — Du eiferst dich ja ganz aus dem Athen. — Ich will nichts mehr hören — (bey Seite) Gift und Blattern auf ihre Zunge! — Gewiß, Nottingham, du solltest dich schämen, so etwas auch nur nachzusagen; dergleichen Niederträchtigkeiten des boshaften Pöbels zu wiederholen. Und es ist nicht einmal wahr, daß der Pöbel das sagt. Er denkt es auch nicht. Aber ihr, ihr wünscht, daß er es sagen möchte.

Nottingham. Ich erstaune, Königinn —

Die Königinn. Worüber?

Nottingham. Du gebotheſt mir selbst, zu reden ——

Die Königinn. Ja, wenn ich es nicht bemerkt hätte, wie gewünscht dir dieses Geboth kam! wie vorbereitet du darauf wareſt! Auf einmal glühte dein Gesicht, flammte dein Auge; das

volle Herz freute sich, überzufließen, und jedes Wort, jede Gebehrde hatte seinen längst abgezielten Pfeil, deren jeder mich mit trift.

Nottingham. Verzeihe, Königinn, wenn ich in dem Ausdrucke meine Schuldigkeit gefehlet habe. Ich maß ihn nach Deinem ab.

Die Königinn. Nach meinem? — Ich bin seine Königinn. Mir steht es frey, dem Dinge, das ich geschaffen habe, mitzuspielen, wie ich will. — Auch hat er sich der gräßlichsten Verbrechen gegen meine Person schuldig gemacht. Mich hat er beleidiget; aber nicht dich. — Womit könnte dich der arme Mann beleidiget haben? Du hast keine Gesetze, die er übertreten, keine Unterthanen, die er bedrücken, keine Krone, nach der er streben könnte. Was findest du denn also für ein grausames Vergnügen, einen Elenden, der ertrinken will, lieber noch auf den Kopf zu schlagen, als ihm die Hand zu reichen?

Nottingham. Ich bin zu tadeln —

Die Königinn. Genug davon! — Seine Königinn, die Welt, das Schicksal selbst erklärt sich wider diesen Mann, und doch scheinet er dir kein Mitleid, keine Entschuldigung zu verdienen! —

Nottingham. Ich bekenne es, Königinn, —

Die Königinn. Geh, es sey dir vergeben! — Rufe mir gleich die Rutland her. —

LVIII.

Den 20ten November, 1767.

Nottingham geht, und bald darauf erscheinet Rutland. Man erinnere sich, daß Rutland, ohne Wissen der Königinn, mit dem Essex vermählt ist.

Die Königinn. Kömmst du, liebe Rutland? Ich habe nach dir geschickt. — Wie ists? Ich finde dich, seit einiger Zeit, so traurig. Woher diese trübe Wolke, die dein holdes Auge umziehet? Sey munter, liebe Rutland; ich will dir einen wackern Mann suchen.

Rutland. Großmüthige Frau! — Ich verdiene es nicht, daß meine Königinn so gnädig auf mich herabsiehet.

Die Königinn. Wie kannst du so reden? — Ich liebe dich; ja wohl liebe ich dich. — Du sollst es daraus schon sehen! — Eben habe ich mit der Nottingham, der widerwärtigen! — einen Streit gehabt; und zwar — über Mylord Essex.

Rutland. Ha!

Die Königinn. Sie hat mich recht sehr geärgert. Ich konnte sie nicht länger vor Augen sehen.

Rutland. (bey Seite) Wie fahre ich bey diesem theuern Namen zusammen! Mein Gesicht wird mich verrathen. Ich fühl es; ich werde blaß — und wieder roth. —

Die Königinn. Was ich dir sage, macht dich erröthen? —

Rutland. Dein so überraschendes, gütiges Vertrauen, Königinn, —

Die Königinn. Ich weiß, daß du mein Vertrauen verdienest. — Komm, Rutland, ich will dir alles sagen. Du sollst mir rathen. — Ohne Zweifel, liebe Rutland, wirst du es auch gehört haben, wie sehr das Volk wider den armen, unglücklichen Mann schreyet; was für Verbrechen es ihm zur Last leget. Aber das Schlimmste weißt du vielleicht noch nicht? Er ist heute aus Irrland angekommen; wider meinen ausdrücklichen Befehl; und hat die dortigen Angelegenheiten in der größten Verwirrung gelassen.

Rutland. Darf ich Dir, Königinn, wohl sagen, was ich denke? — Das Geschrey des Volkes, ist nicht immer die Stimme der Wahrheit. Sein Haß ist öfters so ungegründet —

Die Königinn. Du sprichst die wahren Gedanken meiner Seele. — Aber, liebe Rutland, er ist dem ohngeachtet zu tadeln. — Komm her, meine Liebe; laß mich an deinen Busen mich lehnen. — O gewiß, man legt mir es zu nahe! Nein, so will ich mich nicht unter ihr Joch bringen lassen. Sie vergessen, daß ich ihre Königinn bin. — Ah, Liebe; so ein Freund hat mir längst gefehlt, gegen den ich so meinen Kummer ausschütten kann; —

Rutland. Siehe meine Thränen, Königinn — Dich so leiden zu sehen, die ich so bewundere! — O, daß mein guter Engel Gedanken in meine Seele, und Worte auf meine Zunge legen wollte, den Sturm in Deiner Brust zu beschwören, und Balsam in Deine Wunden zu gießen!

Die Königinn. O, so wärest du mein guter Engel! mitleidige, beste Rutland! — Sage, ist es nicht Schade, daß so ein braver Mann ein Verräther seyn soll? daß so ein Held, der wie ein Gott verehret ward, sich so erniedrigen kann, mich um einen kleinen Thron bringen zu wollen?

Rutland. Das hätte er gewollt? das könnte er wollen? Nein, Königinn, gewiß nicht, gewiß nicht! Wie oft habe ich ihn von Dir sprechen hören! mit welcher Ergebenheit, mit welcher

cher Bewunderung, mit welchem Entzücken habe ich ihn von Dir sprechen hören!

Die Königinn. Hast du ihn wirklich von mir sprechen hören?

Rutland. Und immer als einen Begeisterten, aus dem nicht kalte Ueberlegung, aus dem ein inneres Gefühl spricht, dessen er nicht mächtig ist. Sie ist, sagte er, die Göttinn ihres Geschlechts, so weit über alle andere Frauen erhaben, daß das, was wir in diesen am meisten bewundern, Schönheit und Reitz, in ihr nur die Schatten sind, ein größeres Licht dagegen abzusetzen. Jede weibliche Vollkommenheit verliert sich in ihr, wie der schwache Schimmer eines Sternes in dem alles überströmenden Glanze des Sonnenlichts. Nichts übersteigt ihre Güte; die Huld selbst beherrschet, in ihrer Person, diese glückliche Insel; ihre Gesetze sind aus dem ewigen Gesetzbuche des Himmels gezogen, und werden dort von Engeln wieder aufgezeichnet. — O, unterbrach er sich dann mit einem Seufzer, der sein ganzes getreues Herz ausdrückte, o, daß sie nicht unsterblich seyn kann! Ich wünsche ihn nicht zu erleben, den schrecklichen Augenblick, wenn die Gottheit diesen Abglanz von sich zurückruft, und mit eins sich Nacht und Verwirrung über Britannien verbreiten.

Die Königinn. Sagte er das, Rutland?

Rut=

Rutland. Das, und weit mehr. Immer so neu, als wahr in Deinem Lobe, dessen unversiegene Quelle von den lautersten Gesinnungen gegen Dich überströmte ——

Die Königinn. O, Rutland, wie gern glaube ich dem Zeugnisse, das du ihm giebst!

Rutland. Und kannst ihn noch für einen Verräther halten?

Die Königinn. Nein; —— aber doch hat er die Gesetze übertreten. —— Ich muß mich schämen, ihn länger zu schützen. —— Ich darf es nicht einmal wagen, ihn zu sehen.

Rutland. Ihn nicht zu sehen, Königinn? nicht zu sehen? —— Bey dem Mitleid, das seinen Thron in Deiner Seele aufgeschlagen, beschwöre ich Dich, —— Du mußt ihn sehen! Schämen? wessen? daß Du mit einem Unglücklichen Erbarmen hast? — Gott hat Erbarmen: und Erbarmen sollte Könige schimpfen? —— Nein, Königinn; sey auch hier Dir selbst gleich. Ja, Du wirst es; Du wirst ihn sehen, wenigstens einmal sehen ——

Die Königinn. Ihn, der meinen ausdrücklichen Befehl so geringschätzen können? Ihn, der sich so eigenmächtig vor meine Augen drengen darf? Warum blieb er nicht, wo ich ihm zu bleiben befahl?

Rutland. Rechne ihm dieses zu keinem Verbrechen! Gieb die Schuld der Gefahr, in der er sich sahe. Er hörte, was hier vorgieng; wie sehr man ihn zu verkleinern, ihn Dir verdächtig zu machen suche. Er kam also, zwar ohne Erlaubniß, aber in der besten Absicht; in der Absicht, sich zu rechtfertigen, und Dich nicht hintergehen zu lassen.

Die Königinn. Gut; so will ich ihn denn sehen, und will ihn gleich sehen. — O, meine Rutland, wie sehr wünsche ich es, ihn noch immer eben so rechtschaffen zu finden, als tapfer ich ihn kenne!

Rutland. O, nähre diese günstige Gedanke! Deine königliche Seele kann keine gerechtere hägen. — Rechtschaffen! So wirst Du ihn gewiß finden. Ich wollte für ihn schwören; bey aller Deiner Herrlichkeit für ihn schwören, daß er es nie aufgehöret zu seyn. Seine Seele ist reiner als die Sonne, die Flecken hat, und irrdische Dünste an sich ziehet, und Geschmeiß ausbrütet. — Du sagst, er ist tapfer; und wer sagt es nicht? Aber ein tapferer Mann ist keiner Niederträchtigkeit fähig. Bedenke, wie er die Rebellen gezüchtiget; wie furchtbar er Dich dem Spanier gemacht, der vergebens die Schätze seiner Indien wider Dich verschwendete. Sein Name floh vor Deinen Flotten und Völkern vorher, und ehe diese noch eintrafen, hatte öfters schon sein Name gesiegt.

Die

Die Königinn. (bey Seite) Wie beredt sie ist! — Ha! dieses Feuer, diese Innigkeit, — das bloße Mitleid gehet so weit nicht. — Ich will es gleich hören! — (zu ihr) Und dann, Rutland seine Gestalt —

Rutland. Recht, Königinn; seine Gestalt. — Nie hat eine Gestalt den innern Vollkommenheiten mehr entsprochen! — Bekenn es, Du, die Du selbst so schön bist, daß man nie einen schönern Mann gesehen! So würdig, so edel, so kühn und gebietherisch die Bildung! Jedes Glied, in welcher Harmonie mit dem andern! Und doch das Ganze von einem so sanften lieblichen Umrisse! Das wahre Modell der Natur, einen vollkommenen Mann zu bilden! Das seltene Muster der Kunst, die aus hundert Gegenständen zusammen suchen muß, was sie hier bey einander findet!

Die Königinn. (bey Seite) Ich dacht es! — Das ist nicht länger auszuhalten. — (zu ihr) Wie ist dir, Rutland? Du geräthst außer dir. Ein Wort, ein Bild überjagt das andere. Was spielt so den Meister über dich? Ist es blos deine Königinn, ist es Essex selbst, was diese wahre, oder diese erzwungene Leidenschaft wirket? — (bey Seite) Sie schweigt; — ganz gewiß, sie liebt ihn. — Was habe ich gethan? Welchen neuen Sturm habe ich in meinem Busen erregt? u. s. w.

Hier

Hier erscheinen Burleigh und die Nottingham wieder, der Königinn zu sagen, daß Essex ihren Befehl erwarte. Er soll vor sie kommen. „Rut„land, sagt die Königinn, „wir sprechen einan„der schon weiter; geh nur. — Notting„ham, tritt du näher.„ Dieser Zug der Eifersucht ist vortreflich. Essex kömmt; und nun erfolgt die Scene mit der Ohrfeige. Ich wüßte nicht, wie sie verständiger und glücklicher vorbereitet seyn könnte. Essex anfangs, scheinet sich völlig unterwerfen zu wollen; aber, da sie ihm befiehlt, sich zu rechtfertigen, wird er nach und nach hitzig; er prahlt, er pocht, er trotzt. Gleichwohl hätte alles das die Königinn so weit nicht aufbringen können, wenn ihr Herz nicht schon durch Eifersucht erbittert gewesen wäre. Es ist eigentlich die eifersüchtige Liebhaberinn, welche schlägt, und die sich nur der Hand der Königinn bedienet. Eifersucht überhaupt schlägt gern. — —

Ich, meines Theils, möchte diese Scenen lieber auch nur gedacht, als den ganzen Essex des Corneille gemacht haben. Sie sind so charakteristisch, so voller Leben und Wahrheit, daß das Beste des Franzosen eine sehr armselige Figur dagegen macht.

LIX.

Den 24sten November, 1767.

Nur den Stil des Banks muß man aus meiner Uebersetzung nicht beurtheilen. Von seinem Ausdrucke habe ich gänzlich abgehen müssen. Er ist zugleich so gemein und so kostbar, so kriechend und so hochtrabend, und das nicht von Person zu Person, sondern ganz durchaus, daß er zum Muster dieser Art von Mißhelligkeit dienen kann. Ich habe mich zwischen beyde Klippen, so gut als möglich, durchzuschleichen gesucht; dabey aber doch an der einen lieber, als an der andern, scheitern wollen.

Ich habe mich mehr vor dem Schwülstigen gehütet, als vor dem Platten. Die mehresten hätten vielleicht gerade das Gegentheil gethan; denn schwülstig und tragisch, halten viele so ziemlich für einerley. Nicht nur viele, der Leser: auch viele, der Dichter selbst. Ihre Helden sollten wie andere Menschen sprechen? Was wären das für Hel-

den? Ampullae & Sesquipedalia verba, Sentenzen und Blasen und ellenlange Worte: das macht ihnen den wahren Ton der Tragödie.

„Wir haben es an nichts fehlen lassen, sagt Diderot (*), (man merke, daß er vornehmlich von seinen Landsleuten spricht,) „das Drama aus dem „Grunde zu verderben. Wir haben von den Alten „die volle prächtige Versification beybehalten, die „sich doch nur für Sprachen von sehr abgemessenen „Quantitäten, und sehr merklichen Accenten, nur „für weitläufige Bühnen, nur für eine in Noten „gesetzte und mit Instrumenten begleitete Deklamation so wohl schickt: ihre Einfalt aber in der „Verwickelung und dem Gespräche, und die Wahrheit ihrer Gemählde haben wir fahren lassen.„

Diderot hätte noch einen Grund hinzufügen können, warum wir uns den Ausdruck der alten Tragödien nicht durchgängig zum Muster nehmen dürfen. Alle Personen sprechen und unterhalten sich da auf einem freyen, öffentlichen Platze, in Gegenwart einer neugierigen Menge Volks. Sie müssen also fast immer mit Zurückhaltung, und Rücksicht auf ihre Würde, sprechen; sie können sich ihrer Gedanken

(*) Zweyte Unterredung hinter dem natürlichen Sohne. S. d. Uebers. 247.

ken und Empfindungen nicht in den ersten den besten Worten entladen; sie müssen sie abmessen und wählen. Aber wir Neuern, die wir den Chor abgeschaft, die wir unsere Personen grösstentheils zwischen ihren vier Wänden lassen: was können wir für Ursache haben, sie dem ohngeachtet immer eine so geziemende, so ausgesuchte, so rhetorische Sprache führen zu lassen? Sie hört niemand, als dem sie es erlauben wollen, sie zu hören; mit ihnen spricht niemand als Leute, welche in die Handlung wirklich mit verwickelt, die also selbst im Affekte sind, und weder Lust noch Muße haben, Ausdrücke zu controliren. Das war nur von dem Chore zu besorgen, der, so genau er auch in das Stück eingeflochten war, dennoch niemals mit handelte, und stets die handelnden Personen mehr richtete, als an ihrem Schicksale wirklichen Antheil nahm. Umsonst beruft man sich desfalls auf den höhern Rang der Personen. Vornehme Leute haben sich besser ausdrükken gelernt, als der gemeine Mann: aber sie affektiren nicht unaufhörlich, sich besser auszudrücken, als er. Am wenigsten in Leidenschaften; deren jeder seine eigene Beredsamkeit hat, mit der allein die Natur begeistert, die in keiner Schule gelernt wird, und auf die sich der Unerzogenste so gut verstehet, als der Polirteste.

Bey einer gesuchten, kostbaren, schwülstigen Sprache kann niemals Empfindung seyn. Sie zeigt von keiner Empfindung, und kann keine hervorbringen. Aber wohl verträgt sie sich mit den simpelsten, gemeinsten, plattesten Worten und Redensarten.

Wie ich Banks Elisabeth sprechen lasse, weiß ich wohl, hat noch keine Königinn auf dem französischen Theater gesprochen. Den niedrigen vertraulichen Ton, in dem sie sich mit ihren Frauen unterhält, würde man in Paris kaum einer guten adlichen Landfrau angemessen finden. „Ist dir nicht „wohl? — Mir ist ganz wohl. Steh auf, ich bitte „dich. — Nur unruhig; ein wenig unruhig bin „ich. — Erzehle mir doch. — Nicht wahr, Not„tingham? Thu das! Laß hören! — Gemach, „gemach! — Du eiferst dich aus dem Athem. — „Gift und Blattern auf ihre Zunge! — Mir steht „es frey, dem Dinge, das ich geschaffen habe, mit„zuspielen, wie ich will. — Auf den Kopf schla„gen. — Wie ists? Sey munter, liebe Rutland; „ich will dir einen wackern Mann suchen. — „Wie kannst du so reden? — Du sollst es schon „sehen. — Sie hat mich recht sehr geärgert. Ich „konnte sie nicht länger vor Augen sehen. —

„Komm

„Komm her, meine Liebe; laß mich an deinen Busen „mich lehnen. — Ich dacht es! — Das ist „nicht länger auszuhalten.„ — Ja wohl ist es nicht auszuhalten! würden die feinen Kunstrichter sagen —

Werden vielleicht auch manche von meinen Lesern sagen. — Denn leider giebt es Deutsche, die noch weit französischer sind, als die Franzosen. Ihnen zu gefallen, habe ich diese Brocken auf einen Haufen getragen. Ich kenne ihre Art zu kritisiren. Alle die kleinen Nachläßigkeiten, die ihr zärtliches Ohr so unendlich beleidigen, die dem Dichter so schwer zu finden waren, die er mit so vieler Ueberlegung dahin und dorthin streuete, um den Dialog geschmeidig zu machen, und den Reden einen wahrern Anschein der augenblicklichen Eingebung zu ertheilen, reihen sie sehr witzig zusammen auf einen Faden, und wollen sich krank darüber lachen. Endlich folgt ein mitleidiges Achselzucken: „man hört wohl, daß der gute Mann die große Welt nicht kennet; daß er nicht viele Königinnen reden gehört; Racine verstand das besser; aber Racine lebte auch bey Hofe.„

Dem ohngeachtet würde mich das nicht irre machen. Desto schlimmer für die Königinnen, wenn

sie wirklich nicht so sprechen, nicht so sprechen dürfen. Ich habe es lange schon geglaubt, daß der Hof der Ort eben nicht ist, wo ein Dichter die Natur studiren kann. Aber wenn Pomp und Etiquette aus Menschen Maschinen macht, so ist es das Werk des Dichters, aus diesen Maschinen wieder Menschen zu machen. Die wahren Königinnen mögen so gesucht und affektirt sprechen, als sie wollen: seine Königinnen müssen natürlich sprechen. Er höre der Hekuba des Euripides nur fleißig zu; und tröste sich immer, wenn er schon sonst keine Königinnen gesprochen hat.

Nichts ist züchtiger und anständiger als die simple Natur. Grobheit und Wust ist eben so weit von ihr entfernt, als Schwulst und Bombast von dem Erhabnen. Das nehmliche Gefühl, welches die Grenzscheidung dort wahrnimmt, wird sie auch hier bemerken. Der schwülstigste Dichter ist daher unfehlbar auch der pöbelhafteste. Beyde Fehler sind unzertrennlich; und keine Gattung giebt mehrere Gelegenheit in beyde zu verfallen, als die Tragödie.

Gleichwohl scheinet die Engländer vornehmlich nur der eine, in ihrem Banks beleidiget zu haben. Sie tadelten weniger seinen Schwulst, als die pö-

belhafte

belhafte Sprache, die er so edle und in der Geschichte ihres Landes so glänzende Personen führen lasse; und wünschten lange, daß sein Stück von einem Manne, der den tragischen Ausdruck mehr in seiner Gewalt habe, möchte umgearbeitet werden *). Dieses geschah endlich auch. Fast zu gleicher Zeit machten sich Jones und Brook darüber. Heinrich Jones, von Geburt ein Irrländer, war seiner Profeßion nach ein Maurer, und vertauschte wie der alte Ben Johnson, seine Kelle mit der Feder. Nachdem er schon einen Band Gedichte auf Subskription drucken lassen, die ihn als einen Mann von großem Genie bekannt machten, brachte er seinen Essex 1753 aufs Theater. Als dieser zu London gespielt ward, hatte man bereits den von Heinrich Brook in Dublin gespielt. Aber Brook ließ seinen erst einige Jahre hernach drucken; und so kann es wohl seyn, daß er, wie man ihm Schuld giebt, eben sowohl den Essex des Jones, als den vom Banks, genutzt

*) (Companion to the Theatre Vol. II. p. 105.) — The Diction is every where very bad, and in some Places so low, that it even becomes unnatural. —— And I think, there cannot be a greater Proof of the little Encouragement this Age affords to Merit, than that no Gentleman posseſt of a true Genius and Spirit of Poetry, thinks it worth his Attention to adorn so celebrated a Part of History with that Dignity of Expression befitting Tragedy in general, but more particularly, where the Characters are perhaps the greateſt the World ever produced.

genutzt hat. Auch muß noch ein Essex von einem James Ralph vorhanden seyn. Ich gestehe, daß ich keinen gelesen habe, und alle drey nur aus den gelehrten Tagebüchern kenne. Von dem Essex des Brook, sagt ein französischer Kunstrichter, daß er das Feuer und das Pathetische des Banks mit der schönen Poesie des Jones zu verbinden gewußt habe. Was er über die Rolle der Rutland, und über derselben Verzweiflung bey der Hinrichtung ihres Gemahls, hinzufügt, *) ist merkwürdig; man lernt auch daraus das Pariser Parterr auf einer Seite kennen, die ihm wenig Ehre macht.

Aber einen spanischen Essex habe ich gelesen, der viel zu sonderbar ist, als daß ich nicht im Vorbeygehen etwas davon sagen sollte. ——

LX.

*) (Journal Encycl. Mars 1761.) Il a aussi fait tomber en demence la Comtesse de Rutland au moment que cet illustre epoux est conduit à l'echafaud; ce moment ou cette Comtesse est un objet bien digne de pitié, a produit une tres grande sensation, et a été trouvé admirable à Londres: en France il eut paru ridicule, il auroit été sifflé et l'on auroit envoyé la Comtesse avec l'Auteur aux Petites-Maisons.

LX.

Den 27sten November, 1767.

Er ist von einem Ungenannten, und führet den Titel: Für seine Gebietherinn sterben *). Ich finde ihn in einer Sammlung von Komödien, die Joseph Padrino zu Sevilien gedruckt hat, und in der er das vier und siebzigste Stück ist. Wenn er verfertiget worden, weiß ich nicht; ich sehe auch nichts, woraus es sich ungefehr abnehmen ließe. Das ist klar, daß sein Verfasser weder die französischen und englischen Dichter, welche die nehmliche Geschichte bearbeitet haben, gebraucht hat, noch von ihnen gebraucht worden. Er ist ganz original. Doch ich will dem Urtheile meiner Leser nicht vorgreifen.

Essex kömmt von seiner Expedition wider die Spanier zurück, und will der Königinn in London Bericht

*) Dar la vida por su Dama, el Conde de Sex; de un Ingenio de esta Corte.

Bericht davon abstatten. Wie er anlangt, hört er, daß sie sich zwey Meilen von der Stadt auf dem Landgute einer ihrer Hofdamen, Namens Blanca, befinde. Diese Blanca ist die Geliebte des Grafen, und auf diesem Landgute hat er, noch bey Lebszeiten ihres Vaters, viele heimliche Zusammenkünfte mit ihr gehabt. Sogleich begiebt er sich dahin, und bedient sich des Schlüssels, den er noch von der Gartenthüre bewahret, durch die er ehedem zu ihr gekommen. Es ist natürlich, daß er sich seiner Geliebten eher zeigen will, als der Königinn. Als er durch den Garten nach ihren Zimmern schleichet, wird er, an dem schattichten Ufer eines durch denselben geleiteten Armes der Temse, ein Frauenzimmer gewahr, (es ist ein schwüler Sommerabend,) das mit den bloßen Füßen in dem Wasser sitzt, und sich abkühlet. Er bleibt voller Verwunderung über ihre Schönheit stehen, ob sie schon das Gesicht mit einer halben Maske bedeckt hat, um nicht erkannt zu werden. (Diese Schönheit, wie billig, wird weitläuftig beschrieben, und besonders werden über die allerliebsten weißen Füße in dem klaren Wasser, sehr spitzfindige Dinge gesagt. Nicht genug, daß der entzückte Graf zwey krystallene Säulen in einem fließenden Krystalle stehen sieht; er weiß vor Erstaunen nicht, ob das Wasser der

Krystall ihrer Füße ist, welcher in Fluß gerathen, oder ob ihre Füße der Krystall des Wassers sind, der sich in diese Form condensirt hat. (*) Noch verwirrter macht ihn die halbe schwarze Maske auf dem weißen Gesichte: er kann nicht begreifen, in welcher Absicht die Natur ein so göttliches

*) Las dos columnas bellas
Metiò dentro del rio, y como al vellas
Vi un cryſtal en el rio deſatado,
Y vi cryſtal en ellas condenſado,
No ſupe ſi las aguas que ſe vian
Eran ſus pies, que liquidos corrian,
O ſi ſus dos columnas ſe formaban
De las aguas, que alli ſe congelaban.

Diese Aehnlichkeit treibt der Dichter noch weiter, wenn er beſchreiben will, wie die Dame, das Waſſer zu koſten, es mit ihrer hohlen Hand geſchöpft, und nach dem Munde geführt habe. Dieſe Hand, ſagt er, war dem klaren Waſſer ſo ähnlich, daß der Fluß ſelbſt für Schrecken zuſammen fuhr, weil er befürchtete, ſie möchte einen Theil ihrer eignen Hand mittrinken.

Quiſo prabar a caſo
El agua, y fueron cryſtalino vaſo
Sus manos, acercò las a los labios,
Y entonces el arrayo llorò agravios,
Y como tanto, en fin, ſe parecia
A ſus manos aquello que bebia,
Temi con ſobreſalto (y no fue en vano)
Que ſe bebiera parte de la mano.

Monstrum gebildet, und auf seinem Gesichte so schwarzen Basalt mit so glänzendem Helfenbeine gepaaret habe; ob mehr zur Bewunderung, oder mehr zur Verspottung? (*) Kaum hat sich das Frauenzimmer wieder angekleidet, als, unter der Ausrufung: Stirb Tyrannin! ein Schuß auf sie geschieht, und gleich darauf zwey maskirte Männer mit bloßem Degen auf sie los gehen, weil der Schuß sie nicht getroffen zu haben scheinet. Essex besinnt sich nicht lange, ihr zu Hülfe zu eilen. Er greift die Mörder an, und sie entfliehen. Er will ihnen nach; aber die Dame ruft ihn zurück, und bittet ihn, sein Leben nicht in Gefahr zu setzen. Sie sieht, daß er verwundet ist, knüpft ihre Schärpe los, und giebt sie ihm, sich die Wunde damit zu verbinden. Zugleich, sagt sie, soll diese Schärpe dienen, mich Euch zu seiner Zeit zu erkennen zu geben; itzt muß ich mich entfernen, ehe über den Schuß mehr Lermen entsteht; ich möchte nicht gern, daß die Königinn den

*) Yo, que al principio vi, ciego, y turbado
A una parte nevado
Y en otra negro el rostro,
Juzguè, mirando tan divino monstruo,
Que la naturaleza cuidadosa
Desigual uniendo tan hermosa,
Quiso hacer por assombro, o por ultrage,
De azabache y marfil un maridage.

den Zufall erführe, und ich beschwöre Euch daher um Eure Verschwiegenheit. Sie geht, und Essex bleibt voller Erstaunen über diese sonderbare Begebenheit, über die er mit seinem Bedienten, Namens Cosme, allerley Betrachtungen anstellt. Dieser Cosme ist die lustige Person des Stücks; er war vor dem Garten geblieben, als sein Herr hereingegangen, und hatte den Schuß zwar gehört, aber ihm doch nicht zu Hülfe kommen dürfen. Die Furcht hielt an der Thüre Schildwache, und versperrte ihm den Eingang. Furchtsam ist Cosme für viere (*); und das sind die spanischen Narren gemeiniglich alle. Essex bekennt, daß er sich unfehlbar in die schöne Unbekannte verliebt haben würde, wenn Blanca nicht schon so völlig Besitz von seinem Herzen genommen hätte, daß sie durchaus keiner andern Leidenschaft darinn Raum lasse. Aber, sagt er, wer mag sie wohl gewesen seyn? Was

*) Ruido de armas en la Quinta,
Y dentro el Conde? Que aguardo,
Que no voi à socorrerle?
Que aguardo? Lindo recado:
Aguardo à que quiera el miedo
Dexarme entrar: — —
— — — — — —
Cosme, que ha tenido un miedo
Que puede valer por quatro.

dünkt dich, Cosme? — Wer wirds gewesen seyn, antwortet Cosme, als des Gärtners Frau, die sich die Beine gewaschen? — (*) Aus diesem Zuge, kann man leicht auf das Uebrige schließen. Sie gehen endlich beide wieder fort; es ist zu spät geworden; das Haus könnte über den Schuß in Bewegung gerathen seyn; Essex getraut sich daher nicht, unbemerkt zur Blanca zu kommen, und verschiebt seinen Besuch auf ein andermal.

Nun tritt der Herzog von Alanzon auf, mit Flora, der Blanca Kammermädchen. (Die Scene ist noch auf dem Landgute, in einem Zimmer der Blanca; die vorigen Auftritte waren in dem Garten. Es ist des folgenden Tages.) Der König von Frankreich hatte der Elisaberh eine Verbindung mit seinem jüngsten Bruder vorgeschlagen. Dieses ist der Herzog von Alanzon. Er ist, unter dem Vorwande einer Gesandtschaft, nach England gekommen, um diese Verbindung zu Stande zu bringen. Es läßt sich alles, sowohl von Seiten des Parlaments als der Königinn, sehr wohl dazu an: aber indeß erblickt er die Blanca, und verliebt sich in sie. Itzt kömmt er, und bittet Floren, ihm in seiner Liebe behülflich zu seyn. Flora verbirgt ihm nicht, wie

wenig

*) La muger del hortelano,
Que se lavaba las piernas.

wenig er zu erwarten habe; doch ohne ihm das geringste von der Vertraulichkeit, in welcher der Graf mit ihr stehet, zu entdecken. Sie sagt blos, Blanca suche sich zu verheyrathen, und da sie hierauf sich mit einem Manne, dessen Stand so weit über den ihrigen erhaben sey, doch keine Rechnung machen könne, so dürfte sie schwerlich seiner Liebe Gehör geben. — (Man erwartet, daß der Herzog auf diesen Einwurf die Lauterkeit seiner Absichten betheuern werde: aber davon kein Wort! Die Spanier sind in diesem Punkte lange so strenge und delikat nicht, als die Franzosen.) Er hat einen Brief an die Blanca geschrieben, den Flora übergeben soll. Er wünscht, es selbst mit anzusehen, was dieser Brief für Eindruck auf sie machen werde. Er schenkt Floren eine güldne Kette, und Flora versteckt ihn in eine anstoßende Gallerie, indem Blanca mit Cosme hereintritt, welcher ihr die Ankunft seines Herrn meldet.

Essex kömmt. Nach den zärtlichsten Bewillkommungen der Blanca, nach den theuersten Versicherungen des Grafen, wie sehr er ihrer Liebe sich würdig zu zeigen wünsche, müssen sich Flora und Cosme entfernen, und Blanca bleibt mit dem Grafen allein. Sie erinnert ihn, mit welchem Eifer

und

und mit welcher Standhaftigkeit er sich um ihre Liebe beworben habe. Nachdem sie ihm drey Jahre widerstanden, habe sie endlich sich ihm ergeben, und ihn, unter Versicherung sie zu heyrathen, zum Eigenthümer ihrer Ehre gemacht. (Te hice duenno de mi honor: der Ausdruck sagt im Spanischen ein wenig viel.) Nur die Feindschaft, welche unter ihren beyderseitigen Familien obgewaltet, habe nicht erlaubt, ihre Verbindung zu vollziehen. Essex ist nichts in Abrede, und fügt hinzu, daß, nach dem Tode ihres Vaters und Bruders, nur die ihm aufgetragene Expedition wider die Spanier dazwischen gekommen sey. Nun aber habe er diese glücklich vollendet; nun wolle er unverzüglich die Königinn um Erlaubniß zu ihrer Vermählung antreten. — Und so kann ich dir denn, sagt Blanca, als meinem Geliebten, als meinem Bräutigam, als meinem Freunde, alle meine Geheimnisse sicher anvertrauen. (*) —

LXI.

*) Bien podrè seguramente
Revelarte intentos mios,
Como a galan, como a duenno
Como a esposo, y como a amigo.

LXI.

Den 1ten December, 1767.

Hierauf beginnt sie eine lange Erzehlung von dem Schicksale der Maria von Schottland. Wir erfahren, (denn Essex selbst muß alles das, ohne Zweifel, längst wissen,) daß ihr Vater und Bruder dieser unglücklichen Königinn sehr zugethan gewesen; daß sie sich geweigert, an der Unterdrückung der Unschuld Theil zu nehmen; daß Elisabeth sie daher gefangen setzen, und in dem Gefängnisse heimlich hinrichten lassen. Kein Wunder, daß Blanca die Elisabeth haßt; daß sie fest entschlossen ist, sich an ihr zu rächen. Zwar hat Elisabeth nachher sie unter ihre Hofdamen aufgenommen, und sie ihres ganzen Vertrauens gewürdiget. Aber Blanca ist unversöhnlich. Umsonst wählte die Königinn, nur kürzlich, vor allen andern das Landgut der Blanca, um die Jahrszeit einige Tage daselbst ruhig zu genießen. — Diesen Vorzug selbst, wollte Blanca ihr zum Verderben gereichen lassen. Sie hatte

an ihren Oheim geschrieben, welcher, aus Furcht, es möchte ihm wie seinem Bruder, ihrem Vater, ergehen, nach Schottland geflohen war, wo er sich im Verborgnen aufhielt. Der Oheim war gekommen; und kurz, dieser Oheim war es gewesen, welcher die Königinn in dem Garten ermorden wollen. Nun weiß Essex, und wir mit ihm, wer die Person ist, der er das Leben gerettet hat. Aber Blanca weiß nicht, daß es Essex ist, welcher ihren Anschlag vereiteln müssen. Sie rechnet vielmehr auf die unbegrenzte Liebe, deren sie Essex versichert, und wagt es, ihn nicht blos zum Mitschuldigen machen zu wollen, sondern ihm völlig die glücklichere Vollziehung ihrer Rache zu übertragen. Er soll sogleich an ihren Oheim, der wieder nach Schottland geflohen ist, schreiben, und gemeinschaftliche Sache mit ihm machen. Die Tyrannin müsse sterben; ihr Name sey allgemein verhaßt; ihr Tod sey eine Wohlthat für das Vaterland, und niemand verdiene es mehr als Essex, dem Vaterlande diese Wohlthat zu verschaffen.

Essex ist über diesen Antrag äußerst betroffen. Blanca, seine theure Blanca, kann ihm eine solche Verrätherey zumuthen? Wie sehr schämt er sich, in diesem Augenblicke, seiner Liebe! Aber was soll er thun? Soll er ihr, wie es billig wäre, seinen Unwillen zu erkennen geben? Wird sie darum

weniger

weniger bey ihren schändlichen Gesinnungen bleiben? Soll er der Königinn die Sache hinterbringen? Das ist unmöglich: Blanca, seine ihm noch immer theure Blanca, läuft Gefahr. Soll er sie, durch Bitten und Vorstellungen, von ihrem Entschlusse abzubringen suchen? Er müßte nicht wissen, was für ein rachsüchtiges Geschöpf eine beleidigte Frau ist; wie wenig es sich durch Flehen erweichen, und durch Gefahr abschrecken läßt. Wie leicht könnte sie seine Abrathung, sein Zorn, zur Verzweiflung bringen, daß sie sich einem andern entdeckte, der so gewissenhaft nicht wäre, und ihr zu Liebe alles unternähme? *) — Dieses in der Geschwindigkeit überlegt, faßt er den

*) Ay tal traicion! vive el Cielo,
Que de amarla estoi corrido.
Blanca, que es mi dulce duenno,
Blanca, à quien quiero, y estimo,
Me propone tal traicion!
Que harè, porque si ofendido,
Respondiendo, como es justo,
Contra su traicion me irrito,
No por esso ha de evitar
Su resuelto desatino.
Pues darle cuenta a la Reina
Es impossible, pues quiso
Mi suerte, que tenga parte
Blanca en aqueste delito.
Pues si procuro con ruegos

Vorsatz, sich zu verstellen, um den Roberto, so heißt der Oheim der Blanca, mit allen seinen Anhängern, in die Falle zu locken.

Blanca wird ungeduldig, daß ihr Essex nicht sogleich antwortet. „Graf, sagt sie, wenn Du erst lange mit Dir zu Rathe gehst, so liebst Du mich nicht. Auch nur zweifeln, ist Verbrechen. Undankbarer! —— *) Sey ruhig, Blanca! erwiedert Essex: ich bin entschlossen. —— Und wozu? ---- Gleich will ich Dir es schriftlich geben.„

Essex setzt sich nieder, an ihren Oheim zu schreiben, und indem tritt der Herzog aus der Gallerie näher.

Disuadirla, es desvario,
Que es una muger resuelta
Animal tan vengativo,
Que no se dobla à los riesgos:
Antes con afecto impio,
En el misino rendimiento
Suelen agusar los filos;
Y quizà desesperada
De mi enojo, o mi desvìo,
Se declarara con otro
Menos leal, menos fino,
Que quizà por ella intente,
Lo que yo hacer no he querido.

*) Si estàs consultando, Conde,
Allà dentro de ti mismo
Lo que has de hacer, no me quieres.
Ya el dudarlo fue delito.
Vive Dios, que eres ingrato!

näher. Er ist neugierig zu sehen, wer sich mit der Blanca so lange unterhält; und erstaunt, den Grafen von Essex zu erblicken. Aber noch mehr erstaunt er über das, was er gleich darauf zu hören bekömmt. Essex hat an den Roberto geschrieben, und sagt der Blanca den Inhalt seines Schreibens, das er sofort durch den Cosme abschicken will. Roberto soll mit allen seinen Freunden einzeln nach London kommen; Essex will ihn mit seinen Leuten unterstützen; Essex hat die Gunst des Volks; nichts wird leichter seyn, als sich der Königinn zu bemächtigen; sie ist schon so gut, als todt. — Erst müßt ich sterben! ruft auf einmal der Herzog, und kömmt auf sie los. Blanca und der Graf erstaunen über diese plötzliche Erscheinung; und das Erstaunen des letztern ist nicht ohne Eifersucht. Er glaubt, daß Blanca den Herzog bey sich verborgen gehalten. Der Herzog rechtfertiget die Blanca, und versichert, daß sie von seiner Anwesenheit nichts gewußt; er habe die Gallerie offen gefunden, und sey von selbst hereingegangen, die Gemählde darinn zu betrachten *).

*) Por vida del Rey mi hermano,
Y por la que mas estimo.
De la Reina mi sennora,
Y por —— pero yo lo digo

Que

Der Herzog. Bey dem Leben meines Bruders, bey dem mir noch kostbarern Leben der Königinn, bey —— Aber genug, daß Ich es sage: Blanca ist unschuldig. Und nur ihr, Mylord, haben Sie diese Erklärung zu danken. Auf Sie, ist im geringsten nicht dabey gesehen. Denn mit Leuten, wie Sie, machen Leute, wie ich —

Der Graf. Prinz, Sie kennen mich ohne Zweifel nicht recht? ——

Der Herzog. Freylich habe ich Sie nicht recht gekannt. Aber ich kenne Sie nun. Ich hielt

Que en mi es el mayor empenno
De la verdad del decirlo,
Que no tiene Blanca parte
De estar yo aqui — —

— — — — — — — —

Y estad mui agradecido
A Blanca, de que yo os dè,
No satisfacion, aviso
De esta verdad, porque a vos,
Hombres como yo — Cond. Imagino
Que no me conoceis bien.
Duq. No os havia conocido
Hasta aqui; mas ya os conozco,
Pues ya tan otro os he visto
Que os reconozco traidor.
Cond. Quien dixere — Duq. Yo lo digo,
Mo pronuncieis algo, Conde,
Que ya no puedo sufriros.
Cond. Qualquier cosa que yo intente —

Duq.

hielt sie für einen ganz andern Mann: und ich finde, Sie sind ein Verräther.

Der Graf. Wer darf das sagen?

Der Herzog. Ich! — Nicht ein Wort mehr! Ich will kein Wort mehr hören, Graf!

Der Graf. Meine Absicht mag auch gewesen seyn —

Der Herzog. Denn kurz: ich bin überzeugt, daß ein Verräther kein Herz hat. Ich treffe Sie als einen Verräther: ich muß Sie für einen Mann ohne Herz halten. Aber um so weniger darf ich mich dieses Vortheils über Sie bedienen.

Duq. Mirad que estoi persuadido
Que hacer la traicion cobardes;
Y assi quando os he cogido
En un lance que me dà
De que sois cobarde indicios,
Non he de aprovecharme de esto,
Y assi os perdona mi brio
Este rato que teneis
El valor desminuido;
Que a estar todo vos entero,
Superia daros castigo.

Cond. Yo soi el Conde de Sex
Y nadie se me ha atrevido
Sino el hermano del Rey
De Francia. Duq. Yo tengo brio
Para que sin ser quien soi,

Pueda

dienen. Meine Ehre verzeiht Ihnen, weil Sie der Ihrigen verlustig sind. Wären Sie so unbescholten, als ich Sie sonst geglaubt, so würde ich Sie zu züchtigen wissen.

Der Graf. Ich bin der Graf von Essex. So hat mir noch niemand begegnen dürfen, als der Bruder des Königs von Frankreich.

Der Herzog. Wenn ich auch der nicht wäre, der ich bin; wenn nur Sie der wären, der Sie nicht sind, ein Mann von Ehre: so sollten Sie wohl empfinden, mit wem Sie zu thun hätten. —— Sie, der Graf von Essex? Wenn Sie dieser berufene Krieger sind; wie können Sie so viele große Thaten durch eine so unwürdige That vernichten wollen? ——

LXII.

Pueda mi valor invicto
Castigar, non digo yo
Solo a vos, mos a vos misino.
Siendo leal, que es lo mas
Con que queda encarecido.
Y pues sois tan gran Soldado,
No echeis a perder, os pido,
Tantas heroicas hazannas
Con un hecho tan indigno ——

LXII.

Den 4ten December, 1767.

Der Herzog fährt hierauf fort, ihm sein Unrecht, in einem etwas gelindern Tone, vorzuhalten. Er ermahnt ihn, sich eines bessern zu besinnen; er will es vergessen, was er gehört habe; er ist versichert, daß Blanca mit dem Grafen nicht einstimme, und daß sie selbst ihm eben das würde gesagt haben, wenn er, der Herzog, ihr nicht zuvorgekommen wäre. Er schließt endlich: „Noch einmal, Graf; gehen Sie in sich! „Stehen Sie von einem so schändlichen Vorha„ben ab! Werden Sie wieder Sie selbst! Wollen „Sie aber meinem Rathe nicht folgen: so erin„nern Sie sich, daß Sie einen Kopf haben, und „London einen Henker! „ *) —— Hiermit entfernt sich der Herzog. Essex ist in der äußersten Ver-

(* Miradlo mejor, dexad
Un intento tan indigno,
Correſponded à quien ſois,

Verwirrung; es schmerzt ihn, sich für einen Verräther gehalten zu wissen; gleichwohl darf er es jetzt nicht wagen, sich gegen den Herzog zu rechtfertigen; er muß sich gedulden, bis es der Ausgang lehre, daß er da seiner Königinn am getreuesten gewesen sey, als er es am wenigsten zu seyn geschienen *). So spricht er mit sich selbst: zur Blanca aber sagt er, daß er den Brief sogleich an ihren Oheim senden wolle, und geht ab. Blanca desgleichen; nachdem sie ihren Unstern verwünscht, sich aber noch damit getröstet, daß es kein Schlimmerer als der Herzog sey, welcher von dem Anschlage des Grafen wisse.

Die Königinn erscheinet mit ihrem Kanzler, dem sie es vertrauet hat, was ihr in dem Garten begegnet. Sie befiehlt, daß ihre Leibwache alle Zugänge wohl besetze; und morgen will sie nach London zurückkehren. Der Kanzler ist der Meinung, die Mäuchelmörder aufsuchen zu lassen, und durch ein öffentliches Edict demjenigen, der sie

*) Y sino bastan avisos,
Mirad que ay Verdugo en Londres,
Y en vos cabeza, harto os digo.
Non he de responder al Duque
Hasta que el sucesso misino
Muest e como fueron falsos
De mi traicion los indicios,
Y que soi mas leal, quando
Mos traidor he parecido.

sie anzeigen werde, eine ansehnliche Belohnung zu verheißen, sollte er auch selbst ein Mitschuldiger seyn. „Denn da es ihrer zwey waren, sagt er, „die den Anfall thaten, so kann leicht einer „davon ein eben so treuloser Freund seyn, als er „ein treuloser Unterthan ist.„ *) — Aber die Königinn mißbilliget diesen Rath; sie hält es für besser, den ganzen Vorfall zu unterdrücken, und es gar nicht bekannt werden zu lassen, daß es Menschen gegeben, die sich einer solchen That erkühnen dürfen. „Man muß, sagt sie, „die „Welt glauben machen, daß die Könige so wohl „bewacht werden, daß es der Verrätherey un„möglich ist, an sie zu kommen. Aussерordent„liche Verbrechen werden besser verschwiegen, als „bestraft. Denn das Beyspiel der Strafe ist „von dem Beyspiele der Sünde unzertrennlich; „und dieses kann oft eben so sehr anreizen, als „jenes abschrecken.„ **)

*) Y pues son dos los culpados
Podrà ser, que alguno de ellos
Entregue al otro que es llano,
Que serà traidor amigo
Quien fue desleal vassallo.

**) Y es gran materia de estado
Dar a entender, que los Reyes
Estan en si tan guardados
Que aunque la traicion los busque,

Nunca

Indem wird Essex gemeldet, und vorgelassen. Der Bericht, den er von dem glücklichen Erfolge seiner Expedition abstattet, ist kurz. Die Königinn sagt ihm, auf eine sehr verbindliche Weise: „Da ich Euch wieder erblicke, weiß ich von dem Ausgange des Krieges schon genug„ *). Sie will von keinen nähern Umständen hören, bevor sie seine Dienste nicht belohnt, und befiehlt dem Kanzler, dem Grafen sogleich das Patent als Admiral von England auszufertigen. Der Kanzler geht; die Königinn und Essex sind allein; das Gespräch wird vertraulicher; Essex hat die Schärpe um; die Königinn bemerkt sie, und Essex würde es aus dieser bloßen Bemerkung schliessen, daß er sie von ihr habe, wenn er es aus den Reden der Blanca nicht schon geschlossen hätte. Die Königinn hat den Grafen schon längst heimlich geliebt; und nun ist sie ihm sogar das Leben schuldig **). Es kostet ihr alle Mühe, ihre

Nunca ha de poder hallarlos;
Y assi el secreto averigue
Enormes delitos, quando
Mas que el castigo, escarmientos
Dè de exemplares el pecado.

*) Que ya solo con miraros
Sè el sucesso de la guerra.

**) No bastaba , amor tyranno
Una inclinacion tan fuerte,
Sin que te aya ayudado
Del deberle yo la vida?

ihre Neigung zu verbergen. Sie thut verschiedne Fragen, ihn auszulocken und zu hören, ob sein Herz schon eingenommen, und ob er es vermuthe, wem er das Leben in dem Garten gerettet. Das letzte giebt er ihr durch seine Antworten gewissermaaßen zu verstehen, und zugleich, daß er für eben diese Person mehr empfinde, als er derselben zu entdecken sich erkühnen dürfe. Die Königinn ist auf dem Punkte, sich ihm zu erkennen zu geben; doch siegt noch ihr Stolz über ihre Liebe. Eben so sehr hat der Graf mit seinem Stolze zu kämpfen: er kann sich des Gedankens nicht entwehren, daß ihn die Königinn liebe, ob er schon die Vermessenheit dieses Gedankens erkennet. (Daß diese Scene größtentheils aus Reden bestehen müsse, die jedes seitab führet, ist leicht zu erachten.) Sie heißt ihn gehen, und heißt ihn wieder so lange warten, bis der Kanzler ihm das Patent bringe. Er bringt es; sie überreicht es ihm; er bedankt sich, und das Seitab fängt mit neuem Feuer an.

Die Königinn. Thörichte Liebe! —

Essex. Eitler Wahnsinn! —

Die Königinn. Wie blind! —

Essex. Wie verwegen! —

Die Königinn. So tief willst du, daß ich mich herabsetze? —

Essex. So hoch willst du, daß ich mich versteige?

Die Königinn. Bedenke, daß ich Königinn bin!

Essex. Bedenke, daß ich Unterthan bin!

Die Königinn. Du stürzest mich bis in den Abgrund, ——

Essex. Du erhebest mich bis zur Sonne, —

Die Königinn. Ohne auf meine Hoheit zu achten.

Essex. Ohne meine Niedrigkeit zu erwägen.

Die Königinn. Aber, weil du meines Herzens dich bemeistert: ——

Essex. Aber, weil Du meiner Seele Dich bemächtiget: ——

Die Königinn. So stirb da, und komm nie auf die Zunge!

Essex. So stirb da, und komm nie über die Lippen *)!

(Ist das nicht eine sonderbare Art von Unterhaltung? Sie reden mit einander; und reden auch nicht

*) Rein. Loco Amor — Cond. Necio imposible ——

Rein. Què ciego — Cond. Què temerario —

Rein. Me abates a tal baxeza ——

Cond. Me quieres subir tan alto ——

Rein. Advierte, que soi la Reina ——

Cond. Advierte que soi vasallo ——

Rein. Pues me humillas a el abysmo ——

Cond Pues me acercas a los rayos ——

Rein. Sin reparar mi grandeza ——

Cond.

nicht mit einander. Der eine hört, was der andere nicht sagt, und antwortet auf das, was er nicht gehört hat. Sie nehmen einander die Worte nicht aus dem Munde, sondern aus der Seele. Man sage jedoch nicht, daß man ein Spanier seyn muß, um an solchen unnatürlichen Künsteleyen Geschmack zu finden. Noch vor einigen dreyßig Jahren fanden wir Deutsche eben so viel Geschmack daran; denn unsere Staats- und Helden-Actionen wimmelten davon, die in allem nach den spanischen Mustern zugeschnitten waren.)

Nachdem die Königinn den Essex beurlaubet und ihm befohlen, ihr bald wieder aufzuwarten, gehen beide auf verschiedene Seiten ab, und machen dem ersten Aufzuge ein Ende. —— Die Stücke der Spanier, wie bekannt, haben deren nur drey, welche sie Jornadas, Tagewerke, nennen. Ihre allerältesten Stücke hatten viere: sie krochen, sagt Lope de Vega, auf allen vieren, wie Kinder; denn es waren auch wirklich noch Kinder von Komödien. Virves war der erste, welcher die vier Aufzüge auf drey brachte; und

Lope

Cond. Sin mirar mi humilde estado ——
Rein. Ya que te miro acà dentro ——
Cond. Ya que en mi te vas entrando ——
Rein. Muere entre el pecho, y la voz.
Cond. Muere entre el alma, y los labios.

Lope folgte ihm darinn, ob er schon die ersten Stücke seiner Jugend, oder vielmehr seiner Kindheit, ebenfalls in vieren gemacht hatte. Wir lernen dieses aus einer Stelle in des letztern Neuen Kunst, Komödien zu machen *); mit der ich aber eine Stelle des Cervantes in Widerspruch finde **), wo sich dieser den Ruhm anmaßt, die spanische Komödie von fünf Akten, aus welchen sie sonst bestanden, auf drey gebracht zu haben. Der spanische Litterator mag diesen Widerspruch entscheiden; ich will mich dabey nicht aufhalten.

LXIII.

*) Arte nuevo de hazer Comedias, die sich hinter des Lope Rimas befindet.

El Capitan Virves insigne ingenio,
Puso en tres actos la Comedia, que antes
Andava en quatro, como pies de ninno,
Que eran entonces ninnas las Comedias,
Y yo las escrivi de onze, y doze annos,
De à quatro actos, y de à quatro pliegos,
Porque cada acto un pliego contenia

**) In der Vorrede zu seinen Komödien: Donde me atrevi a reducir las Comedias a tres Jornadas, de cinco que tenian.

LXIII.

Den 3ten December, 1767.

Die Königinn ist von dem Landgute zurückgekommen; und Essex gleichfalls. Sobald er in London angelangt, eilt er nach Hofe, um sich keinen Augenblick vermissen zu lassen. Er eröffnet mit seinem Cosme den zweyten Akt, der in dem Königlichen Schlosse spielt. Cosme hat, auf Befehl des Grafen, sich mit Pistolen versehen müssen; der Graf hat heimliche Feinde; er besorgt, wenn er des Nachts spät vom Schlosse gehe, überfallen zu werden. Er heißt den Cosme, die Pistolen nur indeß in das Zimmer der Blanca zu tragen, und sie von Floren aufheben zu lassen. Zugleich bindet er die Schärpe los, weil er zur Blanca gehen will. Blanca ist eifersüchtig; die Schärpe könnte ihr Gedanken machen; sie könnte sie haben wollen; und er würde sie ihr abschlagen müssen. Indem er sie dem Cosme zur Verwahrung übergiebt, kömmt Blanca dazu. Cosme will sie geschwind verstecken:

aber es kann so geschwind nicht geschehen, daß es Blanca nicht merken sollte. Blanca nimmt den Grafen mit sich zur Königinn; und Essex ermahnt im Abgehen den Cosme, wegen der Schärpe reinen Mund zu halten, und sie niemanden zu zeigen.

Cosme hat, unter seinen andern guten Eigenschaften, auch diese, daß er ein Erzplauderer ist. Er kann kein Geheimniß eine Stunde bewahren, er fürchtet ein Geschwär im Leibe davon zu bekommen; und das Verboth des Grafen hat ihn zu rechter Zeit erinnert, daß er sich dieser Gefahr bereits sechs und dreyßig Stunden ausgesetzt habe (*). Er giebt Floren die Pistolen, und hat den Mund schon auf, ihr auch die ganze Geschichte, von der maskirten Dame und Schärpe, zu erzehlen. Doch eben besinnt er sich, daß es wohl eine würdigere Person seyn müsse, der er sein Geheimniß zuerst mittheile. Es würde nicht lassen, wenn sich Flora rühmen

*) —— Yo no me acordaba
De decirlo, y lo callaba,
Y como me lo entrego,
Ya por decirlo rebiento,
Que tengo tal propriedad,
Que en un hora, ô la mitad,
Se me hace postema un cuento.

rühmen könnte, ihn dessen deflorirt zu haben (*). (Ich muß von allerley Art des spanischen Witzes eine kleine Probe einzuflechten suchen.)

Cosme darf auf diese würdigere Person nicht lange warten. Blanca wird von ihrer Neugierde viel zu sehr gequält, daß sie sich nicht, sobald als möglich, von dem Grafen losmachen sollen, um zu erfahren, was Cosme vorhin so hastig vor ihr zu verbergen gesucht. Sie kömmt also sogleich zurück, und nachdem sie ihn zuerst gefragt, warum er nicht schon nach Schottland abgegangen, wohin ihn der Graf schicken wollen, und er ihr geantwortet, daß er mit anbrechendem Tage abreisen werde: verlangt sie zu wissen, was er da versteckt halte? Sie dringt in ihn: doch Cosme läßt nicht lange in sich dringen. Er sagt ihr alles, was er von der Schärpe weiß; und Blanca nimmt sie ihm ab. Die Art, mit der er sich seines Geheimnisses entlediget, ist äußerst eckel. Sein Magen will es nicht länger bey sich behalten; es stößt ihm auf; es kneipt ihn; er steckt den Finger in den Hals; er giebt es von sich; und um einen bessern Geschmack wieder in den

*) Alla Flora; mas no
Sera persona mas grave —
No es bien que Flora se alabe
Que el cuento me desfloro.

Mund zu bekommen, läuft er geschwind ab, eine Quitte oder Olive darauf zu kauen (*) Blanca kann aus seinem verwirrten Geschwätze zwar nicht recht klug werden: sie versteht aber doch so viel daraus, daß die Schärpe das Geschenk einer Dame ist, in die Essex verliebt werden könnte, wenn er es nicht schon sey. „Denn er ist doch nur ein Mann; sagt sie. „Und wehe der, die ihre Ehre einem „Manne anvertrauet hat! Der beste, ist noch so „schlimm!„ (**) — Um seiner Untreue also zuvorzukommen, will sie ihn je eher je lieber heyrathen.

Die

*) Ya se me viene a la boca
La purga. ——— ———
O que regueldos tan secos
Me vienen! terrible aprieto. ———
Mi estomago no lo lleva;
Protesto que es gran trabajo,
Meto los dedos. ——— ———
Y pues la purga he trocado,
Y el secreto he vomitado
Desde el principio hasta el fin,
Y sin dexar cosa alguna,
Tal asco me diò al decillo,
Voi à probar de un membrillo,
O a mordar de una azeituna. ———

**) Es hombre al fin, y ay de aquella
Que a un hombre fiò sú honor,
Siendo tan malo el mejor.

Die Königinn tritt herein, und ist äußerst niedergeschlagen. Blanca fragt, ob sie die übrigen Hofdamen rufen soll: aber die Königinn will lieber allein seyn; nur Irene soll kommen, und vor dem Zimmer singen. Blanca geht auf der einen Seite nach Irenen ab, und von der andern kömmt der Graf.

Essex liebt die Blanca: aber er ist ehrgeizig genug, auch der Liebhaber der Königinn seyn zu wollen. Er wirft sich diesen Ehrgeitz selbst vor; er bestraft sich deswegen; sein Herz gehört der Blanca; eigennützige Absichten müssen es ihr nicht entziehen wollen; unechte Convenienz muß keinen echten Affekt besiegen (*). Er will sich also lieber wieder entfernen, als er die Königinn gewahr wird: und die Königinn, als sie ihn erblickt, will ihm gleichfalls ausweichen. Aber sie bleiben beide. Indem fängt Irene vor dem Zimmer an zu singen.

*) Abate, abate las alas,
No subas tanto, busquemos
Mas proporcionada esfera
A tan limitado vuello.
Blanca me quiere, y a Blanca
Adoro yo ya en mi duemno;
Pues como de amor tan noble
Por una ambicion me alexo?
No conveniencia bastarda
Venza un legitimo afecto.

Sie singt eine Redondilla, ein kleines Lied von vier Zeilen, dessen Sinn dieser ist: „Sollten meine verliebten Klagen zu deiner Kenntniß gelangen: o so „laß das Mitleid, welches sie verdienen, den Unwillen überwältigen, den du darüber empfindest, „daß ich es bin, der sie führet.„ Der Königinn gefällt das Lied; und Essex findet es bequem, ihr durch dasselbe, auf eine versteckte Weise, seine Liebe zu erklären. Er sagt, er habe es glossiret (*), und bittet

(*) Die Spanier haben eine Art von Gedichten, welche sie Glossas nennen. Sie nehmen eine oder mehrere Zeilen gleichsam zum Texte, und erklären oder umschreiben diesen Text so, daß sie die Zeilen selbst in diese Erklärung oder Umschreibung wiederum einflechten. Den Text heißen sie Mote oder Letra, und die Auslegung insbesondere Glossa, welches denn aber auch der Name des Gedichts überhaupt ist. Hier läßt der Dichter den Essex das Lied der Irene zum Mote machen, das aus vier Zeilen besteht, deren jede er in einer besondern Stanze umschreibe, die sich mit der umschriebenen Zeile schließt. Das Ganze sieht so aus:

MOTE.

Si acaso mis desvarios
Llegaren a tus umbrales,
La lastima de ser males
Quite el horror de ser mios.

GLOSSA.

bittet um Erlaubniß, ihr seine Glosse vorsagen zu dürfen. In dieser Glosse beschreibt er sich als den zärtlichsten Liebhaber, dem es aber die Ehrfurcht verbiethe, sich dem geliebten Gegenstande zu entdecken.

GLOSSA.

Aunque el dolor me provoca
De mis quexas, y no puedo,
Que es mi osadia tan poca,
Que entre el respeto, y el miedo
Se me mueren en la boca;
Y assi non llegan tan mios
Mis males a tus orejas.
Porque no han de ser oidos
Si acaso digo mis quexas,
Si acaso mis desvarios.
El ser tan mal explicados
Sea su mayor indicio,
Que trocando en mis cuidados
El silencco, y vos su oficio,
Quedaran mas ponderados:
Desde oy por estas sennales
Sean di ti conocidos,
Que sin duda son mis males
Si algunos mas repetidos
Llegaren a tus umbrales.
Mas ay Dios! que mis cuidados
De tu crueldad conocidos,
Aunque mas acreditados,
Seran menos adquiridos,
Que con los otros mezclados:

Porque

decken. Die Königinn lobt seine Poesie: aber sie mißbilliget seine Art zu lieben. „Eine Liebe, sagt „sie unter andern, die man verschweigt, kann nicht „groß seyn; denn Liebe wächst nur durch Gegenlie„be, und der Gegenliebe macht man sich durch das „Schweigen muthwillig verlustig.„

LXIV.

Porque no sabiendo a quales
Mas tu ingratitud se deba
Viendolos todos iguales
Fuerza es que en commun te mueva)
La lastima de ser males.
En mi este afecto violento
Tu hermoso desden le causa;
Tuyo, y mio es mi tormento;
Tuyo, porque eres la causa;
Y mio, porque yo siento:
Sepan, Laura, tus desvios
Que mis males son tan tuyos,
Y en mis cuerdos desvarios
Estos que tienen de tuyos
Quite el horror de ser mios.

Es müssen aber eben nicht alle Glossen so symmetrisch seyn, als diese. Man hat alle Freyheit, die Stanzen, die man mit den Zeilen des Mote schließt, so ungleich zu machen, als man will. Man braucht auch nicht alle Zeilen einzuflechten, und diese mehr als einmal wiederholen. Uebrigens gehören diese Glossen unter die ältern Gattungen der spanischen Poesie, die nach dem Boscan und Garcilasso ziemlich aus der Mode gekommen.

LXIV.

Den 11ten December, 1767.

Der Graf versetzt, daß die vollkommenste Liebe die sey, welche keine Belohnung erwarte; und Gegenliebe sey Belohnung. Sein Stillschweigen selbst mache sein Glück: denn so lange er seine Liebe verschweige, sey sie noch unverworfen, könne er sich noch von der süßen Vorstellung täuschen lassen, daß sie vielleicht dürfe genehmiget werden. Der Unglückliche sey glücklich, so lange er noch nicht wisse, wie unglücklich er sey *). Die Königinn widerlegt diese Sophistereyen als eine Person, der selbst daran gelegen ist, daß Essex nicht länger darnach handle;

*) —— El mas verdadero amor
Es el que en si mismo quieto
Descansa, sin atender
A mas paga, o mas intento:
La correspondencia es paga,
Y tener por blanco el precio
Es querer por grangeria. ——

handle: und Essex, durch diese Widerlegung erdreistet, ist im Begriff, das Bekenntniß zu wagen, von welchem die Königinn behauptet, daß es ein Liebhaber auf alle Weise wagen müsse, als Blanca hereintritt, den Herzog anzumelden. Diese Erscheinung der Blanca bewirkt einen von den sonderbarsten Theaterstreichen. Denn Blanca hat die Schärpe um, die sie dem Cosme abgenommen, welches zwar die Königinn, aber nicht Essex gewahr wird *).

Essex. So sey es gewagt! — Frisch! Sie ermuntert mich selbst. Warum will ich an der Krankheit sterben, wenn ich an den Hülfsmittel sterben kann? Was fürchte ich noch? — Königinn, wann denn also, — Blanca.

Dentro esta del silencio, y del respeto
Mi amor, y assi mi dicha esta segura,
Presumiendo tal voz (dulce locura!)
Que es admitido del mayor sugeto.
Dexandome engannar de este concepto,
Dura mi bien, porque mi enganno dura;
Necio sera la lengua, si aventura
Un bien que esta seguro en el secreto. —
Que es feliz quien no siendo venturoso
Nunca llega a saber, que es desdichado.

*) Por no morir de mal, quando
Puedo morir de remedio,
Digo pues, ea, ossadia,
Ella me alento, que temo? —
Que sera bien que a tu Alteza —

(Sale

Blanca. Der Herzog, Ihro Majestät, —

Essex. Blanca könnte nicht ungelegener kommen.

Blanca. Wartet in dem Vorzimmer, —

Die Königinn. Ah! Himmel!

Blanca. Auf Erlaubniß, —

Die Königinn. Was erblicke ich?

Blanca. Hereintreten zu dürfen.

Die Königinn. Sag ihm — Was seh ich! — Sag ihm, er soll warten. — Ich komme von Sinnen! — Geh, sag ihm das.

(Sale Blanca con la vanda puesta.)

Bl. Sennora, el duque — Con. A mal tiempo
Viene Blanca. Bl. Esta aguardando
En la antecamara — Rein. Ay, cielo!
Bl. Para entrar — Rein. Que es lo que miro!
Bl. Licencia. Rein. Decid; — que veo! —
Decid que espere; — estoi loca! —
Decid, andad. Bl. Ya obedezco.
Rein Venid aca, volved. Bl. Que manda
Vuestra Altera? Rein. El dannio es cierto. —
Decidle — no ay que dudar —
Entretenedle un momento —
Ay de mi! — mientras yo salgo —
Y dexadme. Bl. Que es aquesto?
Ya voi. Con. Ya Blanca se fue,
Quiero pues volver — Rein. Ha zelos!

Blanca. Ich gehorche.

Die Königinn. Bleib! Komm her! näher! —

Blanca. Was befehlen Ihro Majestät? —

Die Königinn. O ganz gewiß! — Sage ihm — Es ist kein Zweifel mehr! — Geh, unterhalte ihn einen Augenblick, — Weh mir! — Bis ich selbst zu ihm herauskomme. Geh, laß mich!

Blanca. Was ist das? — Ich gehe.

Essex. Blanca ist weg. Ich kann nun wieder fortfahren, —

Die Königinn. Ha, Eifersucht!

Essex. Mich zu erklären. — Was ich wage, wage ich auf ihre eigene Ueberredung.

Die

Con. A declararme atrevido,
Pues si me atrevo, me atrevo
En fè de sus pretensiones.
Rein. Mi prenda en poder ageno?
Vive dios, pero es verguenza
Que pueda tanto un afecto
En mi. Con. Segun lo que dixo
Vuestra Altera aqui, y supuesto,
Que cuesta cara la dicha,
Que se compra con el miedo,
Quiero morir nobelmente.

Rein.

Die Königinn. Mein Geschenk in fremden Händen! Bey Gott! — Aber ich muß mich schämen, daß eine Leidenschaft so viel über mich vermag!

Essex. Wenn denn also, — wie Ihre Majestät gesagt, — und wie ich einräumen muß, — das Glück, welches man durch Furcht erkauft, — sehr theuer zu stehen kömmt; — wenn man viel edler stirbt: — so will auch ich, —

Die Königinn. Warum sagen Sie das, Graf?

Essex. Weil ich hoffe, daß, wann ich — Warum fürchte ich mich noch? — wann ich Ihro Majestät meine Leidenschaft bekennte, — daß einige Liebe —

Die Königinn. Was sagen Sie da, Graf? An mich richtet sich das? Wie? Thor! Unsinniger! Kennen Sie mich auch? Wissen Sie,

Rein. Porque'lo decis? Con. Que espero,
Si a vuestra Alteza (que dudo!)
Le declarasse mi afecto,
Algun amor — Rein. Que decis?
A mi? como, loco, necio,
Conoceisme? Quien soi yo?
Decid, quien soi? que sospecho,
Que se os huyo la memoria. —

wer ich bin? Und wer Sie sind? Ich muß glauben, daß Sie den Verstand verlohren. ——

Und so fahren Ihro Majestät fort, den armen Grafen auszufenstern, daß es eine Art hat! Sie fragt ihn, ob er nicht wisse, wie weit der Himmel über alle menschliche Erfrechungen erhaben sey? Ob er nicht wisse, daß der Sturmwind, der in den Olymp dringen wolle, auf halbem Wege zurückbrausen müsse? Ob er nicht wisse, daß die Dünste, welche sich zur Sonne erhieben, von ihren Stralen zerstreuet würden? —— Wer vom Himmel gefallen zu seyn glaubt, ist Essex. Er zieht sich beschämt zurück, und bittet um Verzeihung. Die Königinn befiehlt ihm, ihr Angesicht zu meiden, nie ihren Pallast wieder zu betreten, und sich glücklich zu schätzen, daß sie ihm den Kopf lasse, in welchem sich so eitle Gedanken erzeugen können *). Er entfernt sich; und die Königinn geht gleichfalls ab, nicht ohne uns merken zu lassen, wie wenig ihr Herz mit ihren Reden übereinstimme.

Blanca

(*) —— —— No me veais,
Y agradeced el que os dexo
Cabeza, en que se engendraron
Tan livianos pensamientos.

Blanca und der Herzog kommen an ihrer Statt, die Bühne zu füllen. Blanca hat dem Herzoge es frey gestanden, auf welchem Fuße sie mit dem Grafen stehe; daß er nothwendig ihr Gemahl werden müsse, oder ihre Ehre sey verlohren. Der Herzog faßt den Entschluß, den er wohl fassen muß; er will sich seiner Liebe entschlagen: und ihr Vertrauen zu vergelten, verspricht er sogar, sich bey der Königinn ihrer anzunehmen, wenn sie ihr die Verbindlichkeit, die der Graf gegen sie habe, entdecken wolle.

Die Königinn kömmt bald, in tiefen Gedanken, wieder zurück. Sie ist mit sich selbst im Streit, ob der Graf auch wohl so schuldig sey, als er scheine. Vielleicht, daß es eine andere Schärpe war, die der ihrigen nur so ähnlich ist. — Der Herzog tritt sie an. Er sagt, er komme, sie um eine Gnade zu bitten, um welche sie auch zugleich Blanca bitte. Blanca werde sich näher darüber erklären; er wolle sie zusammen allein lassen: und so läßt er sie.

Die Königinn wird neugierig, und Blanca verwirrt. Endlich entschließt sich Blanca, zu reden. Sie will nicht länger von dem veränderlichen Willen eines Mannes abhangen; sie will es seiner Rechtschaffenheit nicht langer anheim

stellen,

ſtellen, was ſie durch Gewalt erhalten kann. Sie flehet die Eliſabeth um Mitleid an: die Eliſabeth, die Frau; nicht die Königinn. Denn da ſie eine Schwachheit ihres Geſchlechts bereuen müſſe: ſo ſuche ſie in ihr nicht die Königinn, ſondern nur die Frau *).

LXV.

(*) —— —— Ya eſtoi reſuelta;
No a la voluntad mudable
De un hombre eſté yo ſujeta,
Que aunque no ſè que mi olvide,
Es necedad, que yo quiera
Dexar a ſu cortcſia
Lo que puede hacer la fuerza.
Gran Iſabela, eſcuchadme,
Y, al eſcucharme tu Alteza,
Ponga aun mas que la atencion,
La piedad con los orejas.
Iſabella os he llamado
En eſta ocaſion, no Reina,
Que quando vengo a deciros
Del honor una flaqueza,
Que he hecho como muger,
Porque mejor os parezca,
No Reina, muger os buſco.
Solo muger os quiſiera. ——

LXV.

Den 15ten December, 1767.

Du? mir eine Schwachheit? fragt die Königinn.

Blanca. Schmeicheleyen, Seufzer, Liebkosungen, und besonders Thränen, sind vermögend, auch die reinste Tugend zu untergraben. Wie theuer kömmt mir diese Erfahrung zu stehen! Der Graf —

Die Königinn. Der Graf? Was für ein Graf? —

Blanca. Von Essex.

Die Königinn. Was höre ich?

Blanca. Seine verführerische Zärtlichkeit —

Die Königinn. Der Graf von Essex?

Blanca. Er selbst, Königinn. —

Die Königinn. (bey Seite) Ich bin des Todes! — Nun? weiter!

Bayerische Staatsbibliothek München

Blanca. Ich zittere. — Nein, ich darf es nicht wagen —

Die Königinn macht ihr Muth, und lockt ihr nach und nach mehr ab, als Blanca zu sagen brauchte; weit mehr, als sie selbst zu hören wünscht. Sie höret, wo und wie der Graf glücklich gewesen *); und als sie endlich auch höret, daß er ihr die Ehe versprochen, und daß Blanca auf die Erfüllung dieses Versprechens dringe: so bricht der so lange zurückgehaltene Sturm auf einmal aus. Sie verhönet das leichtgläubige Mädchen auf das empfindlichste, und verbiethet ihr schlechterdings, an den Grafen weiter zu denken. Blanca erräth ohne Mühe, daß dieser Eifer der Königinn, Eifersucht seyn müsse: und giebt es ihr zu verstehen.

Die Königinn. Eifersucht? — Nein; blos deine Aufführung entrüstet mich. — Und gesetzt, — ja gesetzt, ich liebte den Grafen. Wenn ich, — — Ich ihn liebte, und ein andere wäre so vermessen, so thöricht, ihn neben mir zu lieben, — — was sage ich, zu lieben? — — ihn nur

*) Bl. Le llamè una noche obscura — —
Rein. Y vino a verre? Bl. Pluguiera
A dios, que no fuera tanta
Mi disdicha, y su fineza.
Vino mas galan que nunca,
Y yo que dos veces ciega,

Por

nur anzusehen, — was sage ich, anzusehen? — sich nur eine Gedanke von ihm in den Sinn kommen zu lassen; das sollte dieser andern nicht das Leben kosten? —— Du siehst, wie sehr mich eine bloß vorausgesetzte, erdichtete Eifersucht aufbringt: urtheile daraus, was ich bey einer wahren thun würde. Itzt stelle ich mich nur eifersüchtig; hüte dich, mich es wirklich zu machen! *)

Por mi mal, estaba entonces
Del amor, y las tinieblas ——

*) Rein. Este es zelo, Blanca. Bl. Zelos, Annadiendose una letra.
Rein. Que decis? Bl. Sennora, que
Si acaso possible fuera,
A no ser vos la que dice
Essas palabras, dixera,
Que eran zelos. Rein. Que son zelos?
No son zelos, es ofensa
Que me estatis haciendo vos.
Supongamos, que quisiera
A el Conde en esta ocasion:
Pues si yo a el Conde quisiera
Y alguna atrevida, loca
Presumida, descompuesta
Le quisiera, que es querer?
Que le mirara, o le viera;
Que es verle? No se que diga,
No hai cosa que menos sea ———
No la quitara la vida?
La sangre no la bebiera? ———

Mit dieser Drohung geht die Königinn ab; und läßt die Blanca in der äußersten Verzweiflung. Dieses fehlte noch zu den Beleidigungen, über die sich Blanca bereits zu beklagen hatte. Die Königinn hat ihr Vater und Bruder und Vermögen genommen, und nun will sie ihr auch den Grafen nehmen. Die Rache war schon beschlossen; aber warum soll Blanca noch erst warten, bis sie ein anderer für sie vollzieht? Sie will sie selbst bewerkstelligen, und noch diesen Abend. Als Kammerfrau der Königinn, muß sie sie auskleiden helfen; da ist sie mit ihr allein; und es kann ihr an Gelegenheit nicht fehlen. —— Sie sieht die Königinn mit dem Kanzler wiederkommen, und geht, sich zu ihrem Vorhaben gefaßt zu machen.

Der Kanzler hält verschiedne Briefschaften, die ihm die Königinn nur auf einen Tisch zu legen befiehlt; sie will sie vor Schlafengehen noch durchsehen. Der Kanzler erhebt die ausserordentliche Wachsamkeit, mit der sie ihren Reichsgeschäften obliege;

Los zelos, aunque fingidos,
Me arrebataron la lengua,
Y dispararon mi enojo ——
Mirad que no me deis zelos,
Que si fingidos se altera
Tanto mi enojo, ved vos,
Si fuera verdad, qui hiciera ——
Escarmentad en las burlas,
No me deis zelos de veras.

obliege; die Königinn erkennt es für ihre Pflicht und beurlaubet den Kanzler. Nun ist sie allein und setzt sich zu den Papieren. Sie will sich ihres verliebten Kummers entschlagen, und anständigern Sorgen überlassen. Aber das erste Papier, was sie in die Hände nimmt, ist die Bittschrift eines Grafen Felix. Eines Grafen! „Muß es denn eben, sagt sie, von einem Grafen seyn, was mir zuerst vorkömmt!„ Dieser Zug ist vortreflich. Auf einmal ist sie wieder mit ihrer ganzen Seele bey demjenigen Grafen, an den sie itzt nicht denken wollte. Seine Liebe zur Blanca ist ein Stachel in ihrem Herzen, der ihr das Leben zur Last macht. Bis sie der Tod von dieser Marter befreye, will sie bey dem Bruder des Todes Linderung suchen: und so fällt sie in Schlaf.

Indem tritt Blanca herein, und hat eine von den Pistolen des Grafen, die sie in ihrem Zimmer gefunden. (Der Dichter hatte sie, zu Anfange dieses Akts, nicht vergebens dahin tragen lassen.) Sie findet die Königinn allein und entschlafen: was für einen bequemern Augenblick könnte sie sich wünschen? Aber eben hat der Graf die Blanca gesucht, und sie in ihrem Zimmer nicht getroffen. Ohne Zweifel erräth man, was nun geschieht. Er kömmt also, sie hier zu suchen; und kömmt eben noch zurecht, der Blanca in den

mörderischen Arm zu fallen, und ihr die Pistole, die sie auf die Königinn schon gespannt hat, zu entreißen. Indem er aber mit ihr ringt, geht der Schuß los: die Königinn erwacht, und alles kömmt aus dem Schlosse herzugelaufen.

Die Königinn. (im Erwachen) Ha! Was ist das?

Der Kanzler. Herbey, herbey! Was war das für ein Knall, in dem Zimmer der Königinn? Was geschieht hier?

Essex. (mit der Pistole in der Hand) Grausamer Zufall!

Die Königinn. Was ist das, Graf?

Essex. Was soll ich thun?

Die Königinn. Blanca, was ist das?

Blanca. Mein Tod ist gewiß!

Essex. In welcher Verwirrung befinde ich mich!

Der Kanzler. Wie? der Graf ein Verräther?

Essex. (bey Seite) Wozu soll ich mich entschliessen? Schweige ich: so fällt das Verbrechen auf mich. Sage ich die Wahrheit: so werde ich der nichtswürdige Verkläger meiner Geliebten, meiner Blanca, meiner theuersten Blanca.

Die Königinn. Sind Sie der Verräther, Graf? Bist du es? Blanca? Wer von euch war mein Retter? wer mein Mörder? Mich dünkt, ich hörte im Schlafe euch beide rufen:

Verrä-

Verrätherinn! Verräther! Und doch kann nur eines von euch diesen Namen verdienen. Wenn eines von euch mein Leben suchte, so bin ich es dem andern schuldig. Wem bin ich es schuldig, Graf? Wer suchte es, Blanca? Ihr schweigt? — Wohl, schweigt nur! Ich will in dieser Ungewißheit bleiben; ich will den Unschuldigen nicht wissen, um den Schuldigen nicht zu kennen. Vielleicht dürfte es mich eben so sehr schmerzen, meinen Beschützer zu erfahren, als meinen Feind. Ich will der Blanca gern ihre Verrätherey vergeben, ich will sie ihr verdanken; wenn dafür der Graf nur unschuldig war *). Aber

*) Conde, vos traidor? Vos, Blanca?
El juicio esta indiferente,
Qual me libra, qual me mata.
Conde, Blanca, respondedme!
Tu a la Reina? tu a la Reina?
Oid, aunque confusamente:
Ma, traidora, dixo el Conde;
Blanca dixo: Traidor eres.
Estas razones de entrambos
A entrambas cosas convienen:
Uno de los dos me libra,
Otro de los dos me ofende.
Conde, qual me daba vida?
Blanca, qual me daba muerte?
Decidme! — no lo digais,
Que neutral mi valor quiere,
Por no saber el traidor,
No saber el innocente.
Mejor es quedar confusa,

Aber der Kanzler sagt: wenn es die Königinn schon hierbey wolle bewenden lassen, so dürfe er es doch nicht; das Verbrechen sey zu groß; sein Amt erfodere, es zu ergründen; besonders da aller Anschein sich wider den Grafen erkläre.

Die Königinn. Der Kanzler hat Recht; man muß es untersuchen. — Graf,

Essex. Königinn! —

Die Königinn. Bekennen Sie die Wahrheit. — (bey Seite) Aber wie sehr fürchtet meine Liebe, sie zu hören! — War es Blanca?

Essex. Ich Unglücklicher!

Die Königinn. War es Blanca, die meinen Tod wollte?

Essex. Nein, Königinn; Blanca war es nicht.

Die Königinn. Sie waren es also?

Essex. Schreckliches Schicksal! — Ich weiß nicht.

Die Königinn. Sie wissen es nicht? -- Und wie kömmt dieses mörderische Werkzeug in ihre Hand? --

Der Graf schweigt, und die Königinn befiehlt, ihn nach dem Tower zu bringen. Blanca, bis sich die Sache mehr aufhellt, soll in ihrem Zimmer bewacht werden. Sie werden abgeführt, und der zweyte Aufzug schließt.

LXVI.

En duda mi juicio quede,
Porque quando mire a alguno,
Y de la traicion me acuerde,
A penfar, que es el traidor,
Que es el leal tambien pienfe.
Yo le agradeciera à Blanca,
Que ella la traidora fueffe,
Solo à truque de que el Conde
Fuera el, que eftaba innocente. ------

LXVI.

Den 18ten December, 1767.

Der dritte Aufzug fängt sich mit einer langen Monologe der Königinn an, die allen Scharfsinn der Liebe aufbiethet, den Grafen unschuldig zu finden. Die Vielleicht werden nicht gesparet, um ihn weder als ihren Mörder, noch als den Liebhaber der Blanca denken zu dürfen. Besonders geht sie mit den Voraussetzungen wider die Blanca ein wenig sehr weit: sie denkt über diesen Punkt überhaupt lange so zärtlich und sittsam nicht, als wir es wohl wünschen möchten, und als sie auf unsern Theatern denken müßte (*).

Es kommen der Herzog, und der Kanzler: jener, ihr seine Freude über die glückliche Erhaltung ihres Lebens zu bezeigen; dieser, ihr einen neuen Beweis,

der

*) No pudo ser que mintiera
Blanca en lo que me conto
De gozarla el Conde. No,
Que Blanca no lo fingiera;

der sich wider den Essex äussert, vorzulegen. Auf der Pistole, die man ihm aus der Hand genommen, steht sein Name; sie gehört ihm; und wem sie gehört, der hat sie unstreitig auch brauchen wollen.

Doch nichts scheinet den Essex unwidersprechlicher zu verdammen, als was nun erfolgt. Cosme hat, bey anbrechendem Tage, mit dem bewußten Briefe nach Schottland abgehen wollen, und ist angehalten worden. Seine Reise sieht einer Flucht sehr ähnlich, und eine solche Flucht läßt vermuthen, daß er an dem Verbrechen seines Herrn Antheil könne gehabt haben. Er wird also vor den Kanzler gebracht, und die Königinn befiehlt, ihn in ihrer Gegenwart zu verhören. Den Ton, in welchem sich Cosme rechtfertiget, kann man leicht errathen. Er weiß von nichts; und als er sagen soll, wo er hingewollt,

No pudo haverla gozado.
Sin estar enamorado,
Y quando tierno, y rendido,
Entonces la haya querido,
No puede haverla olvidado?
No le vieron mis antojos
Entre acogimientos sabios,
Mui callando con los labios,
Mui bachiller con los ojos,
Qnando al decir sus enojos
Yo su despecho renni?

gewollt, läßt er sich um die Wahrheit nicht lange nöthigen. Er zeigt den Brief, den ihm sein Graf, an einen andern Grafen nach Schottland zu überbringen befohlen: und man weiß, was dieser Brief enthält. Er wird gelesen, und Cosme erstaunt nicht wenig, als er hört, wohin es damit abgesehen gewesen. Aber noch mehr erstaunt er über den Schluß desselben, worinn der Ueberbringer ein Vertrauter heißt, durch den Roberto seine Antwort sicher bestellen könne. „Was höre ich? ruft Cosme. Ich ein Ver„trauter? Bey diesem und jenem! ich bin kein Ver„trauter; ich bin niemals einer gewesen, und ich „will auch in meinem Leben keiner seyn — Habe „ich wohl das Ansehen zu einem Vertrauten? Ich „möchte doch wissen, was mein Herr an mir gefun„den hätte, um mich dafür zu nehmen. Ich, ein Ver„trauter, ich, dem das geringste Geheimniß zur Last „wird? Ich weiß, zum Exempel, daß Blanca und „mein Herr einander lieben, und daß sie heimlich „mit einander verheyrathet sind: es hat mir schon „lange das Herz abdrücken wollen; und nun will „ich es nur sagen, damit sie hübsch sehen, meine „Herren, was für ein Vertrauter ich bin. Schade, „daß es nicht etwas viel wichtigeres ist: ich würde „es eben so wohl sagen.„ (*) Diese Nachricht

 schmerzt

*) Qu: escucho? Sennores mios,
Dos mil demonios me lleven, Si

schmerzt die Königinn nicht weniger, als die Ueberzeugung, zu der sie durch den unglücklichen Brief von der Verrätherey des Grafen gelangt. Der Herzog glaubt, nun auch sein Stillschweigen brechen zu müssen, und der Königinn nicht länger zu verbergen, was er in dem Zimmer der Blanca zufälliger Weise angehört habe. Der Kanzler dringt auf die Bestrafung des Verräthers, und sobald die Königinn wieder allein ist, reitzen sie sowohl beleidigte Majestät, als gekränkte Liebe, des Grafen Tod zu beschließen.

Nunmehr bringt uns der Dichter zu ihm, in das Gefängniß. Der Kanzler kömmt und eröfnet dem Grafen, daß ihn das Parlament für schuldig erkannt,

Si yo confidente soi,
Si lo he sido, o si lo fuere,
Ni tengo intencion de serlo.
—— —— —— Tengo yo
Cara de ser confidente?
Yo no sè que ha visto en mi
Mi amo para tenerme
En esta opiniou; y à fe,
Que me holgara de que fuesse
Cosa de mas importancia
Un secretillo mui leve,
Que rabio ya por decirlo,
Que es que el Conde a Blanca quiere,
Que estan casados los dos
En secreto —— —— ——

kannt, und zum Tode verurtheilet habe, welches Urtheil morgen des Tages vollzogen werden solle. Der Graf betheuert seine Unschuld.

Der Kanzler. Ihre Unschuld, Mylord, wollte ich gern glauben: aber so viele Beweise wider Sie! — Haben Sie den Brief an den Roberto nicht geschrieben? Ist es nicht Ihr eigenhändiger Name?

Essex. Allerdings ist er es.

Der Kanzler. Hat der Herzog von Alanzon Sie, in dem Zimmer der Blanca, nicht ausdrücklich den Tod der Königinn beschließen hören?

Essex. Was er gehört hat, hat er freylich gehört.

Der Kanzler. Sahe die Königinn, als sie erwachte, nicht die Pistole in Ihrer Hand? Gehört die Pistole, auf der Ihr Name gestochen, nicht Ihnen?

Essex. Ich kann es nicht leugnen.

Der Kanzler. So sind Sie ja schuldig.

Essex. Das leugne ich.

Der Kanzler. Nun, wie kamen Sie denn dazu, daß Sie den Brief an den Roberto schrieben?

Essex. Ich weiß nicht.

Der Kanzler. Wie kam es denn, daß der Herzog den verrätherischen Vorsatz aus Ihrem eignen Munde vernehmen mußte?

Essex. Weil es der Himmel so wollte.

Der Kanzler. Wie kam es denn, daß sich das mörderische Werkzeug in Ihren Händen fand?

Essex. Weil ich viel Unglück habe.

Der Kanzler. Wenn alles das Unglück, und nicht Schuld ist: wahrlich, Freund, so spielet Ihnen Ihr Schicksal einen harten Streich. Sie werden ihn mit Ihrem Kopfe bezahlen müssen.

Essex. Schlimm genug. *)

„Wissen Ihro Gnaden nicht, fragt Cosme, der dabey ist, „ob sie mich etwa mit hängen werden?"

*) Cond. Solo el descargo que tengo
Es el estar innocente.
Senescal. Aunque yo quiera creerlo
No me dexan los indicios,
Y advertid, que ya no es tiempo
De dilacion, que mannana
Haveis de morir Con. Yo muero
Innocente. Sen. Pues decid
No escribisteis a Roberto
Este carta? Aquesta firma
No es la vuestra? Con. No lo niego.
Sen. El gran duque de Alanzon
No os oyò en el aposento
De Blanca trazar la muerte
De la Reina? Con. Aquesso es cierto.
Sen. Quando desbertò la Reina
No os hallò, Conde, a vos mesmo
Con la pistola en la mano?

„den? Der Kanzler antwortet Nein, weil ihn sein Herr hinlänglich gerechtfertiget habe; und der Graf ersucht den Kanzler, zu verstatten, daß er die Blanca noch vor seinem Tode sprechen dürfe. Der Kanzler betauert, daß er, als Richter, ihm diese Bitte versagen müsse; weil beschlossen worden, seine Hinrichtung so heimlich, als möglich, geschehen zu lassen, aus Furcht vor den Mitverschwornen, die er vielleicht sowohl unter den

Y la pistola que vemos
Vuestro nombre alli gravado
No es vuestro? Con. Os lo concedo.
Sen. Luego vos estais culpado.
Con. Esto solamente niego.
Sen. Pues como escribisteis, Conde,
La carta al traidor Roberto?
Con. No lo sè. Sen. Pues como el Duque
Que esccucho vuestros intentos,
Os convence en la traicion?
Con. Porque assi lo quiso el cielo.
Sen. Como hallando en vuestra mano
Os culpa el vil instrumento?
Con Porque tengo poca dicha. ——
Sen. Pues sabed, que si es desdicha
Y no culpa, en tanto aprieto
Os pone vuestra fortuna,
Conde amigo, que supuesto
Que no dais otro descargo,
En se de indicios tan ciertos,
Mannana vuestra cabeza
Ha de pagar ———

den Großen, als unter dem Pöbel in Menge haben möchte. Er ermahnt ihn, sich zum Tode zu bereiten, und geht ab. Der Graf wünschte blos deswegen die Blanca noch einmal zu sprechen, um sie zu ermahnen, von ihrem Vorhaben abzustehen. Da er es nicht mündlich thun dürfen, so will er es schriftlich thun. Ehre und Liebe verbinden ihn, sein Leben für sie hinzugeben; bey diesem Opfer, das die Verliebten alle auf der Zunge führen, das aber nur bey ihm zur Wirklichkeit gelangt, will er sie beschwören, es nicht fruchtloß bleiben zu lassen. Es ist Nacht; er setzt sich nieder zu schreiben, und befiehlt Cosmen, den Brief, den er ihm hernach geben werde, sogleich nach seinem Tode der Blanca einzuhändigen. Cosme geht ab, um indeß erst auszuschlafen.

LXVII.

LXVII.

Den 22sten December, 1767.

Nun folgt eine Scene, die man wohl schwerlich erwartet hätte. Alles ist ruhig und stille, als auf einmal eben die Dame, welcher Essex in dem ersten Akte das Leben rettete, in eben dem Anzuge, die halbe Maske auf dem Gesichte, mit einem Lichte in der Hand, zu dem Grafen in das Gefängniß hereintritt. Es ist die Königinn. „Der Graf, sagt sie vor sich im Hereintreten, „hat mir das Leben erhalten: ich „bin ihm dafür verpflichtet. Der Graf hat mir „das Leben nehmen wollen: das schreyet um Ra„che. Durch seine Verurtheilung ist der Gerech„tigkeit eine Genüge geschehen: nun geschehe es „auch der Dankbarkeit und Liebe!„ *) Indem sie näher kömmt, wird sie gewahr, daß der Graf schreibt. „Ohne Zweifel, sagt sie, an seine Blanca!

*) El Conde me diò la vida
Y assi obligada me veo;

„Blanca! Was schadet das? Ich komme aus „Liebe, aus der feurigsten, uneigennützigsten Lie„be: itzt schweige die Eifersucht! — Graf!„ — Der Graf hört sich rufen, sieht hinter sich, und springt voller Erstaunen auf. „Was seh „ich!„ — „Keinen Tramm, fährt die Königinn „fort, „sondern die Wahrheit. Eilen Sie, sich „davon zu überzeugen, und lassen Sie uns kost„bare Augenblicke nicht mit Zweifeln verlieren. — „Sie erinnern sich doch meiner? Ich bin die, der „Sie das Leben gerettet. Ich höre, daß Sie „morgen sterben sollen, und ich komme, Ihnen „meine Schuld abzutragen, Ihnen Leben für Le„ben zu geben. Ich habe den Schlüssel des Ge„fängnisses zu bekommen gewußt. Fragen Sie „mich nicht, wie? Hier ist er; nehmen Sie; er „wird Ihnen die Pforte in den Park eröfnen; „fliehen Sie, Graf, und erhalten Sie ein Leben, „das mir so theuer ist.„ —

Esser. Theuer? Ihnen, Madame?

Die Königinn. Würde ich sonst so viel gewagt haben, als ich wage?

Esser.

El Conde me daba muerte,
Y assi ofendida me quexo,
Pues ya que con la sentencia
Esta parte he satisfecho,
Pues cumpli con la justicia,
Con el amor cumplir quiero. ——

Essex. Wie sinnreich ist das Schicksal, das mich verfolgt! Es findet einen Weg, mich durch mein Glück selbst unglücklich zu machen. Ich scheine glücklich, weil die mich zu befreyen kömmt, die meinen Tod will: aber ich bin um so viel unglücklicher, weil die meinen Tod will, die meine Freyheit mir anbiethet. —— *)

Die Königinn verstehet hieraus genugsam, daß sie Essex kennet. Er verweigert sich der Gnade, die sich ihm angetragen, gänzlich; aber er bittet, sie mit einer andern zu vertauschen.

Die Königinn. Und mit welcher?

Essex. Mit der, Madame, von der ich weiß, daß sie in Ihrem Vermögen steht, — mit der Gnade, mir das Angesicht meiner Königinn sehen zu lassen. Es ist die einzige, um die ich es nicht zu klein halte, Sie an das zu erinnern, was ich für Sie gethan habe. Bey dem Leben, das ich Ihnen gerettet, beschwöre ich Sie, Madame, mir diese Gnade zu erzeigen.

*) Ingeniosa mi fortuna
Hallò en la dicha mas nuevo
Modo de hacerme infeliz,
Pues quando dichoso veo,
Que me libra quien me mata,
Tambien desdichado advierto,
Que me mata quien me libra.

Die Königinn. (vor sich) Was soll ich thun? Vielleicht, wenn er mich sieht, daß er sich rechtfertiget! Das wünsche ich ja nur.

Essex. Verzögern Sie mein Glück nicht, Madame.

Die Königinn. Wenn Sie es denn durchaus wollen, Graf; wohl: aber nehmen Sie erst diesen Schlüssel; von ihm hängt Ihr Leben ab. Was ich itzt für Sie thun darf, könnte ich hernach vielleicht nicht dürfen. Nehmen Sie; ich will Sie gesichert wissen. *)

Essex. (indem er den Schlüssel nimmt) Ich erkenne diese Vorsicht mit Dank. — Und nun, Madame, — ich brenne, mein Schicksal auf dem Angesichte der Königinn, oder dem Ihrigen zu lesen.

Die Königinn. Graf, ob beide gleich eines sind, so gehört doch nur das, welches Sie noch

*) Pues si esto ha de ser, primero
Tomad, Conde, aquesta llave,
Que si ha de ser instrumento
De vuestra vida, quiza
Tan otra, quitando el velo,
Serè, que no pueda entonces
Hacer lo que ahora puedo,
Y como a daros la vida
Me empenne, por lo que os debo,
Por si no puedo despues,
De esta suerte me prevengo.

noch sehen, mir ganz allein; denn das, welches Sie nun erblicken, (indem sie die Maske abnimmt) ist der Königinn. Jenes, mit welchem ich Sie erst sprach, ist nicht mehr.

Essex. Nun sterbe ich zufrieden! Zwar ist es das Vorrecht des königlichen Antlitzes, daß es jeden Schuldigen begnadigen muß, der es erblickt; und auch mir müßte diese Wohlthat des Gesetzes zu Statten kommen. Doch ich will weniger hierzu, als zu mir selbst, meine Zuflucht nehmen. Ich will es wagen, meine Königinn an die Dienste zu erinnern, die ich ihr und dem Staate geleistet — *).

Die Königinn. An diese habe ich mich schon selbst erinnert. Aber Ihr Verbrechen, Graf, ist größer als Ihre Dienste.

*) Morirè yo consolado,
Aunque si par privilegio
En viendo la cara al Rey
Queda perdonado el reo;
Yo de este indulto, Sennora,
Vida por ley me prometo;
Esto es en comun, que es
Lo que a todos da el derecho;
Pero si en particular
Merecer el perdon quiero,
Oid, vereis, que me ayuda
Mejor indulto en mis hechos,
Mis hazannàs ——— ———

Essex. Und ich habe mir nichts von der Huld meiner Königinn zu versprechen?

Die Königinn. Nichts.

Essex. Wenn die Königinn so streng ist, so rufe ich die Dame an, der ich das Leben gerettet. Diese wird doch wohl gütiger mit mir verfahren?

Die Königinn. Diese hat schon mehr gethan, als sie sollte: sie hat Ihnen den Weg geöfnet, der Gerechtigkeit zu entfliehen.

Essex. Und mehr habe ich um Sie nicht verdient, um Sie, die mir Ihr Leben schuldig ist?

Die Königinn. Sie haben schon gehört, daß ich diese Dame nicht bin. Aber gesetzt ich wäre es: gebe ich Ihnen nicht eben so viel wieder, als ich von Ihnen empfangen habe?

Essex. Wo das? Dadurch doch wohl nicht, daß Sie mir den Schlüssel gegeben?

Die Königinn. Dadurch allerdings.

Essex. Der Weg, den mir dieser Schlüssel eröfnen kann, ist weniger der Weg zum Leben, als zur Schande. Was meine Freyheit bewirken soll, muß nicht meiner Furchtsamkeit zu dienen scheinen. Und doch glaubt die Königinn, mich mit diesem Schlüssel, für die Reiche, die ich ihr erfochten, für das Blut, das ich um sie vergossen, für das Leben, das ich ihr erhalten,

mich mit diesem elenden Schlüssel für alles das abzulohnen? *) Ich will mein Leben einem anständigern Mittel zu danken haben, oder sterben. (indem er nach dem Fenster geht.)

Die Königinn. Wo gehen Sie hin?

Essex. Nichtswürdiges Werkzeug meines Lebens, und meiner Entehrung! Wenn bey dir alle meine Hoffnung beruhet, so empfange die Fluth, in ihrem tiefsten Abgrunde, alle meine Hoffnung! (Er eröfnet das Fenster, und wirft den Schlüssel durch das Gitter in den Kanal) Durch die Flucht, wäre mein Leben viel zu theuer erkauft. **)

*) Luego esta, que assi camino
Abrirà a mi vida, abriendo,
Tambien la abrirà a mi infamia;
Luego esta, que instrumento
De mi libertad, tambien
Lo havrà de ser de mi miedo,
Esta, que solo me sirve
De huir, es el desempenno
De Reinos, que os he ganado,
De servicios, que os he hecho,
Y en fin, de essa vida, de essa,
Que teneis oy por mi esfuerzo?
En esta se cifra tanto? ——

**) Vil instrumento
De mi vida, y de mi infamia,
Por esta rexa cayendo
Del parque, que bate el rio,

Die

Entre

Die Königinn. Was haben Sie gethan, Graf? — Sie haben sehr übel gethan.

Essex. Wann ich sterbe: so darf ich wenigstens laut sagen, daß ich eine undankbare Königinn hinterlasse. — Will sie aber diesen Vorwurf nicht: so denke sie auf ein anderes Mittel, mich zu retten. Dieses unanständigere habe ich ihr genommen. Ich berufe mich nochmals auf meine Dienste: es stehet bey ihr sie zu belohnen, oder mit dem Andenken derselben ihren Undank zu verewigen.

Die Königinn. Ich muß das letztere Gefahr laufen. — Denn wahrlich, mehr könnte ich, ohne Nachtheil meiner Würde, für Sie nicht thun.

Essex. So muß ich dann sterben?

Die Königinn. Ohnfehlbar. Die Frau wollte Sie retten: die Königinn muß dem Rechte seinen Lauf lassen. Morgen müssen Sie sterben; und es ist schon morgen. Sie haben mein ganzes Mitleid; die Wehmuth bricht mir das Herz; aber es ist nun einmal das Schicksal der Könige, daß sie viel weniger nach ihren Empfindungen handeln können, als andere. — Graf, ich empfehle Sie der Vorsicht! —

LXVIII.

Entre sus cryſtales quiero,
Si sois mi esperanza, hundiros,
Caed al humedo centro,
Donde el Tamasis sepulte
Mi esperanza, y mi remedio.

LXVIII.

Den 25sten December, 1767.

Noch einiger Wortwechsel zum Abschiede, noch einige Ausrufungen in der Stille: und beide, der Graf und die Königinn, gehen ab; jedes von einer besondern Seite. Im Herausgehen, muß man sich einbilden, hat Essex Cosmen den Brief gegeben, den er an die Blanca geschrieben. Denn den Augenblick darauf kömmt dieser damit herein, und sagt, daß man seinen Herrn zum Tode führe; sobald es damit vorbey sey, wolle er den Brief, so wie er es versprochen, übergeben. Indem er ihn aber ansieht, erwacht seine Neugierde. "Was mag „dieser Brief wohl enthalten? Eine Ehever„schreibung? die käme ein wenig zu spät. Die „Abschrift von seinem Urtheile? die wird er doch „nicht der schicken, die es zur Wittwe macht. „Sein Testament? auch wohl nicht. Nun was „denn?„ Er wird immer begieriger; zugleich fällt ihm ein, wie es ihm schon einmal fast das

Leben gekostet hätte, daß er nicht gewußt, was in dem Briefe seines Herrn stünde. "Wäre ich „nicht, sagt er, bey einem Haare zum Vertrau„ten darüber geworden? Hohl der Geyer die „Vertrautschaft? Nein, das muß mir nicht „wieder begegnen!„ Kurz, Cosme beschließt den Brief zu erbrechen; und erbricht ihn. Natürlich, daß ihn der Inhalt äußerst betroffen macht; er glaubt, ein Papier, das so wichtige und gefährliche Dinge enthalte, nicht geschwind genug los werden zu können; er zittert über den bloßen Gedanken, daß man es in seinen Händen finden könne, ehe er es freywillig abgeliefert; und eilet, es geraden Weges der Königinn zu bringen.

Eben kömmt die Königinn mit dem Kanzler heraus. Cosme will sie den Kanzler nur erst abfertigen lassen; und tritt bey Seite. Die Königinn ertheilt dem Kanzler den letzten Befehl zur Hinrichtung des Grafen; sie soll sogleich, und ganz in der Stille vollzogen werden; das Volk soll nichts davon erfahren, bis der geköpfte Leichnam ihm mit stummer Zunge Treue und Gehorsam zurufe. (*) Den Kopf soll der Kanzler in den Saal bringen, und, nebst dem

bluti-

(*) Hasta que el tronco cadaver
Le sirva de muda lengua.

blutigen Beile, unter einen Teppich legen lassen; hierauf die Großen der Reichs versammeln, um ihnen mit eins Verbrechen und Strafe zu zeigen, zugleich sie an diesem Beyspiele ihrer Pflicht zu erinnern, und ihnen einzuschärfen, daß ihre Königinn eben so strenge zu seyn wisse, als sie gnädig seyn zu können wünsche: und das alles, wie sie der Dichter sagen läßt, nach Gebrauch und Sitte des Landes (*).

Der Kanzler geht mit diesen Befehlen ab, und Cosme tritt die Königinn an. „ Diesen

(*) Y assi al salon de palacio
Hareis que llamados vengan
Los Grandes y los Milordes,
Y para que alli le vean,
Debaxo de una cortina
Hareis poner la cabeza
Con el sangriento cuchillo,
Que amenaza junto a ella,
Por symbolo de justicia,
Costumbre de Inglaterra:
Y en estando todos juntos,
Monstrandome justiciera,
Exhortandolos primero
Con amor a la obediencia,
Les monstrarè luego al Conde,
Para que todos atiendan,
Que en mi ay rigor que los rinda,
Si ay piedad que los atreva.

„Brief, sagt er, hat mir mein Herr gegeben,
„ihn nach seinem Tode der Blanca einzuhändi-
„gen. Ich habe ihn aufgemacht, ich weiß selbst
„nicht warum; und da ich Dinge darinn finde,
„die Ihro Majestät wissen müssen, und die dem
„Grafen vielleicht noch zu Statten kommen
„können: so bringe ich ihn Ihro Majestät, und
„nicht der Blanca.„ Die Königinn nimt den Brief, und lieset: "Blanca, ich nahe mich mei-
„nem letzten Augenblicke; man will mir nicht ver-
„gönnen, mit dir zu sprechen: empfange also mei-
„ne Ermahnung schriftlich. Aber vors erste lerne
„mich kennen; ich bin nie der Verräther
„gewesen, der ich dir vielleicht geschie-
„nen; ich versprach, dir in der bewußten
„Sache behülflich zu seyn, blos um der Kö-
„niginn desto nachdrücklicher zu dienen, und den
„Roberto, nebst seinen Anhängern, nach London
„zu locken. Urtheile, wie groß meine Liebe ist, da
„ich dem ohngeachtet eher selbst sterben, als dein
„Leben in Gefahr setzen will. Und nun die Ermah-
„nung: stehe von dem Vorhaben ab, zu welchem
„dich Roberto anreitzet; du hast mich nun nicht
„mehr; und es möchte sich nicht alle Tage
einer finden, der dich so sehr liebte, daß er
„den

„den Tod des Verräthers für dich sterben „wollte.„ (*) ——

Mensch! ruft die bestürzte Königinn, was hast du mir da gebracht? Nun? sagt Cosme, bin ich noch ein Vertrauter? —— „Eile, fliehe, deinen Herrn zu retten! Sage dem Kanzler, einzuhalten! —— Holla, Wache! bringt ihn augenblicklich vor mich, —— den Grafen, —— geschwind!„ —— Und eben wird er gebracht: sein Leichnam nehmlich. So groß die Freude

(*) Blanca en el ultimo trance,
Porque hablarte no me dexan,
He de escribirte un consejo,
Y tambien una advertencia;
La advertencia es, que yo nunca
Fui traidor, que la promessa
De ayudar en lo que sabes,
Fue por servir a la Reina,
Cogiendo a Roberto en Londres,
Y a los que seguirle intentan;
Para aquesto fue la carta:
Esto he querido que sepas,
Porque adviertas el prodigio
De mi amor, que assi se dexa
Morir, por guardar tu vida.
Este ha sido la advertencia:
(Valgame dios!) el consejo
Es, que desistas la empressa
A que Roberto te incita.
Mira que sin mi te quedas,
Y no ha de haver cada dia
Quien por mucho que te quiera,
Por conservarte la vida
Por traidor la suya pierda. ——

war, welche die Königinn auf einmal überströmte, ihren Grafen unschuldig zu wissen: so groß sind nunmehr Schmerz und Wuth, ihn hingerichtet zu sehen. Sie verflucht die Eilfertigkeit, mit der man ihren Befehl vollzogen: und Blanca mag zittern!

So schließt sich dieses Stück, bey welchem ich meine Leser vielleicht zu lange aufgehalten habe. Vielleicht auch nicht. Wir sind mit den dramatischen Werken der Spanier so wenig bekannt; ich wüßte kein einiges, welches man uns übersetzt, oder auch nur Auszugsweise mitgetheilet hätte. Denn die Virgina des Augustino de Montiano y Luyando ist zwar spanisch geschrieben; aber kein spanisches Stück: ein bloßer Versuch in der correcten Manier der Franzosen, regelmäßig aber frostig. Ich bekenne sehr gern, daß ich bey weiten so vortheilhaft nicht mehr davon denke, als ich wohl ehedem muß gedacht haben (*). Wenn das zweyte Stück des nehmlichen Verfassers nicht besser gerathen ist; wenn die neueren Dichter der Nation, welche eben diesen Weg betreten wollen, ihn nicht glücklicher betreten haben: so mögen sie mir es nicht übel nehmen, wenn ich noch immer lieber nach ihrem alten Lope und Calderon greife, als nach ihnen.

Die

(*) Theatralische Bibliothek, erstes Stück, S. 117.

Die echten spanischen Stücke sind vollkommen nach der Art dieses Essex. In allen einerley Fehler, und einerley Schönheiten: mehr oder weniger; das versteht sich. Die Fehler springen in die Augen: aber nach den Schönheiten dürfte man mich fragen. — Eine ganz eigne Fabel; eine sehr sinnreiche Verwicklung; sehr viele, und sonderbare, und immer neue Theaterstreiche; die ausgesparte-sten Situationen; meistens sehr wohl angelegte und bis ans Ende erhaltene Charaktere; nicht selten viel Würde und Stärke im Ausdrucke. —

Das sind allerdings Schönheiten: ich sage nicht, daß es die höchsten sind; ich leugne nicht, daß sie zum Theil sehr leicht bis in das Romanenhafte, Abentheuerliche, Unnatürliche, können getrieben werden, daß sie bey den Spaniern von dieser Uebertreibung selten frey sind. Aber man nehme den meisten französischen Stücken ihre mechanische Regelmäßigkeit: und sage mir, ob ihnen andere, als Schönheiten solcher Art, übrig bleiben? Was haben sie sonst noch viel Gutes, als Verwicklung, und Theaterstreiche und Situationen?

Anständigkeit: wird man sagen. — Nun ja; Anständigkeit. Alle ihre Verwicklungen sind anständiger, und einförmiger; alle ihre

Theaterstreiche anständiger, und abgedroschner; alle ihre Situationen anständiger, und gezwungner. Das kömmt von der Anständigkeit!

Aber Cosme, dieser spanische Hanswurst; diese ungeheure Verbindung der pöbelhaftesten Possen mit dem feyerlichsten Ernste; diese Vermischung des Komischen und Tragischen, durch die das spanische Theater so berüchtiget ist? Ich bin weit entfernt, diese zu vertheidigen. Wenn sie zwar blos mit der Anständigkeit stritte, — man versteht schon, welche Anständigkeit ich meine; — wenn sie weiter keinen Fehler hätte, als daß sie die Ehrfurcht beleidigte, welche die Großen verlangen, daß sie der Lebensart, der Etiquette, dem Ceremoniel, und allen den Gaukeleyen zuwiderlief, durch die man den größern Theil der Menschen bereden will, daß es einen kleinern gäbe, der von weit besserm Stoffe sey, als er: so würde mir die unsinnigste Abwechslung von Niedrig auf Groß, von Aberwitz auf Ernst, von Schwarz auf Weiß, willkommner seyn, als die kalte Einförmigkeit, durch die mich der gute Ton, die feine Welt, die Hofmanier, und wie dergleichen Armseligkeiten mehr heissen, unfehlbar einschläfert. Doch es kommen ganz andere Dinge hier in Betrachtung.

LXIX.

Den 29sten December, 1767.

Lope de Vega, ob er schon als der Schöpfer des spanischen Theaters betrachtet wird, war es indeß nicht, der jenen Zwitterton einführte. Das Volk war bereits so daran gewöhnt, daß er ihn wider Willen mit anstimmen mußte. In seinem Lehrgedichte, über die Kunst, neue Komödien zu machen, dessen ich oben schon gedacht, jammert er genug darüber. Da er sahe, daß es nicht möglich sey, nach den Regeln und Mustern der Alten für seine Zeitgenossen mit Beyfall zu arbeiten: so suchte er der Regellosigkeit wenigstens Grenzen zu setzen; das war die Absicht dieses Gedichts. Er dachte, so wild und barbarisch auch der Geschmack der Nation sey, so müsse er doch seine Grundsätze haben; und es sey besser, auch nur nach diesen mit einer beständigen Gleichförmigkeit zu handeln, als nach gar keinen. Stücke, welche die klaßischen Regeln nicht beobachten, können doch noch immer Re-

geln beobachten, und müssen dergleichen beobachten, wenn sie gefallen wollen. Diese also, aus dem bloßen Nationalgeschmacke hergenommen, wollte er festsetzen; und so ward die Verbindung des Ernsthaften und Lächerlichen die erste.

„Auch Könige, sagt er, könnet ihr in euern „Komödien auftreten lassen. Ich höre zwar, „daß unser weiser Monarch (Philipp der zweyte) „dieses nicht gebilliget; es sey nun, weil er ein„sahe, daß es wider die Regeln laufe, oder weil „er es der Würde eines Königes zuwider glaubte, „so mit unter den Pöbel gemengt zu werden. „Ich gebe auch gern zu, daß dieses wieder zur „ältesten Komödie zurückkehren heißt, die selbst „Götter einführte; wie unter andern in dem „Amphitruo des Plautus zu sehen: und ich weiß „gar wohl, daß Plutarch, wenn er von Menan„dern redet, die älteste Komödie nicht sehr lobt. „Es fällt mir also freylich schwer, unsere Mode „zu billigen. Aber da wir uns nun einmal in „Spanien so weit von der Kunst entfernen: so „müssen die Gelehrten schon auch hierüber schwei„gen. Es ist wahr, das Komische mit dem Tragi„schen vermischet, Seneca mit dem Terenz zu„sammengeschmolzen, giebt kein geringeres Un„geheuer

„geheuer, als der Minotaurus der Pasiphae „war. Doch diese Abwechselung gefällt nun „einmal; man will nun einmal keine andere „Stücke sehen, als die halb ernsthaft und halb „lustig sind; die Natur selbst lehrt uns diese „Mannigfaltigkeit, von der sie einen Theil ihrer „Schönheit entlehnet. „ (*)

Die letzten Worte sind es, weswegen ich diese Stelle anführe. Ist es wahr, daß uns die Natur selbst, in dieser Vermengung des Gemeinen

(*) Eligese el sujeto, y no se mire,
(Pardonen los preceptos) si es de Reyes,
Aunque por esto entiendo, que el prudente,
Filipo Rey de Espanna, y Sennor nuestro,
En viendo un Rey en ellos se enfadava,
O fuesse el ver, que al arte contradize,
O que la autoridad real no deve
Andar fingida entre la humilde plebe,
Este es bolver à la Comedia antigua,
Donde vemos, que Plauto puso Dioses,
Como en su Anfitrion lo muestra Jupiter.
Sabe Dios, que me pesa de aprovarlo,
Porque Plutarco hablando de Menandro,
No siente bien de la Comedia antigua,
Mas pues del arte vamos tan remotos,
Y en Espanna le hazemos mil agravios,
Cierren los Doctos esta vez los labios.

Lo Tragico, y lo Comico mezclado,
Y Terencio con Seneca, aunque sea,
Como otro Minotauro de Pasife,
Haran grave una parte, otra ridicula,
Que aquesta variedad deleyta mucho,
Buen exemplo nos da naturaleza,
Que por tal variedad tiene belleza.

und Erhabnen, des Possirlichen und Ernsthaften, des Lustigen und Traurigen, zum Muster dienet? Es scheinet so. Aber wenn es wahr ist, so hat Lope mehr gethan, als er sich vornahm; er hat nicht blos die Fehler seiner Bühne beschöniget; er hat eigentlich erwiesen, daß wenigstens dieser Fehler keiner ist; denn nichts kann ein Fehler seyn, was eine Nachahmung der Natur ist.

„Man tadelt, sagt einer von unsern neuesten Scribenten, „an Shakespear, — demjenigen „unter allen Dichtern seit Homer, der die Men„schen, vom Könige bis zum Bettler, und von „Julius Cäsar bis zu Jak Fallstaff, am besten „gekannt, und mit einer Art von unbegreiflicher „Intuition durch und durch gesehen hat, — daß „seine Stücke keinen, oder doch nur einen sehr „fehlerhaften unregelmäßigen und schlecht aus„gesonnenen Plan haben; daß komisches und „tragisches darinn auf die seltsamste Art durch „einander geworfen ist, und oft eben dieselbe „Person, die uns durch die rührende Sprache „der Natur, Thränen in die Augen gelockt hat, „in wenigen Augenblicken darauf uns durch ir„gend einen seltsamen Einfall oder barokischen „Ausdruck ihrer Empfindungen, wo nicht zu la„chen macht, doch dergestalt abkühlt, daß es

„ihm

„ihm hernach sehr schwer wird, uns wieder in „die Fassung zu setzen, worinn er uns haben „möchte. — Man tadelt das, und denkt nicht „daran, daß seine Stücke eben darinn natürliche „Abbildungen des menschlichen Lebens sind.„

„Das Leben der meisten Menschen, und „(wenn wir es sagen dürfen) der Lebenslauf der „großen Staatskörper selbst, in so fern wir sie „als eben so viel moralische Wesen betrachten, „gleicht den Haupt- und Staats-Actionen im alten „gothischen Geschmacke in so vielen Punkten, „daß man beynahe auf die Gedanken kommen „möchte, die Erfinder dieser letztern wären klüger „gewesen, als man gemeiniglich denkt, und hät„ten, wofern sie nicht gar die heimliche Absicht „gehabt, das menschliche Leben lächerlich zu ma„chen, wenigstens die Natur eben so getreu nach„ahmen wollen, als die Griechen sich angelegen „seyn ließen, sie zu verschönern. Und itzt nichts „von der zufälligen Aehnlichkeit zu sagen, daß in „diesen Stücken, so wie im Leben, die wichtig„sten Rollen sehr oft gerade durch die schlechte„sten Acteurs gespielt werden, — was kann „ähnlicher seyn, als es beide Arten der Haupt„und Staats-Actionen einander in der Anlage, „in der Abtheilung und Disposition der Scenen,

„im Knoten und in der Entwicklung zu seyn pfle-
„gen. Wie selten fragen die Urheber der einen
„und der andern sich selbst, warum sie dieses
„oder jenes gerade so und nicht anders gemacht
„haben? Wie oft überraschen sie uns durch Be-
„gebenheiten, zu denen wir nicht im mindesten
„vorbereitet waren? Wie oft sehen wir Personen
„kommen und wieder abtreten, ohne daß sich
„begreifen läßt, warum sie kamen, oder warum
„sie wieder verschwinden? Wie viel wird in bei-
„den dem Zufall überlassen? Wie oft sehen wir
„die größesten Wirkungen durch die armseligsten
„Ursachen hervorgebracht? Wie oft das Ernst-
„hafte und Wichtige mit einer leichtsinnigen Art,
„und das Nichtsbedeutende mit einer lächerlichen
„Gravität behandelt? Und wenn in beiden end-
„lich alles so kläglich verworren und durch ein-
„ander geschlungen ist, daß man an der Möglich-
„keit der Entwicklung zu verzweifeln anfängt:
„wie glücklich sehen wir durch irgend einen un-
„ter Blitz und Donner aus papiernen Wolken
„herabspringenden Gott, oder durch einen fri-
„schen Degenhieb, den Knoten auf einmal zwar
„nicht aufgelöset, aber doch aufgeschnitten, wel-
„ches in so fern auf eines hinauslauft, daß auf
„die eine oder die andere Art das Stück ein Ende
„hat,

„hat, und die Zuschauer klatschen oder zischen „können, wie sie wollen oder — dürfen. Uebri„gens weiß man, was für eine wichtige Person „in den komischen Tragödien, wovon wir reden, „der edle Hannswurst vorstellt, der sich, vermuth„lich zum ewigen Denkmal des Geschmacks un„serer Voreltern, auf dem Theater der Haupt„stadt des deutschen Reiches erhalten zu wollen „scheinet. Wollte Gott, daß er seine Person al„lein auf dem Theater vorstellte! Aber wie viel „große Aufzüge auf dem Schauplatze der Welt „hat man nicht in allen Zeiten mit Hannswurst, — „oder, welches noch ein wenig ärger ist, durch „Hannswurst, — aufführen gesehen? Wie oft „haben die größesten Männer, dazu gebohren, „die schützenden Genii eines Throns, die Wohl„thäter ganzer Völker und Zeitalter zu seyn, alle „ihre Weisheit und Tapferkeit durch einen klei„nen schnackischen Streich von Hannswurst, „oder solchen Leuten vereitelt sehen müssen, wel„che, ohne eben sein Wamms und seine gelben „Hosen zu tragen, doch gewiß seinen ganzen „Charakter an sich trugen? Wie oft entsteht in „beiden Arten der Tragi-Komödien die Verwick„lung selbst lediglich daher, daß Hannswurst „durch irgend ein dummes und schelmisches

„Stück-

„Stückchen von seiner Arbeit den geschcidten Leu„ten, eh sie sichs versehen können, ihr Spiel „verderbt? „ —

Wenn in dieser Vergleichung des großen und kleinen, des ursprünglichen und nachgebildeten, heroischen Possenspiels — (die ich mit Vergnügen aus einem Werke abgeschrieben, welches unstreitig unter die vortrefflichsten unsers Jahrhunderts gehört, aber für das deutsche Publicum noch viel zu früh geschrieben zu seyn scheinet. In Frankreich und England würde es das äußerste Aufsehen gemacht haben; der Name seines Verfassers würde auf aller Zungen seyn. Aber bey uns? Wir haben es, und damit gut. Unsere Großen lernen vors erste an den *** kauen; und freylich ist der Saft aus einem französischen Roman lieblicher u. verdaulicher. Wenn ihr Gebiß schärfer und ihr Magen stärker geworden, wenn sie indeß Deutsch gelernt haben, so können sie auch wohl einmal über den — Agathon.*) Dieses ist das Werk, von welchem ich rede, von welchem ich es lieber nicht an dem schicklichsten Orte, lieber hier als gar nicht, sagen will, wie sehr ich es bewundere: da ich mit der äußersten Befremdung wahrnehme, welches tiefe Stillschweigen unsere Kunstrichter darüber beobachten, oder in welchem kalten und gleichgültigen Tone sie davon sprechen. Es ist der erste und einzige Roman für den denkenden Kopf, von klassischem Geschmacke. Roman? Wir wollen ihm diesen Titel nur geben, vielleicht, daß es einige Leser mehr dadurch bekömmt. Die wenigen, die es darüber verlieren möchte, an denen ist ohnedem nichts gelegen.)

(*) Zweyter Theil S. 192.

LXX.

Den 1sten Januar, 1768.

Wenn in dieser Vergleichung, sage ich, die satyrische Laune nicht zu sehr vorstäche: so würde man sie für die beste Schutzschrift des komisch tragischen, oder tragisch komischen Drama, (Mischspiel habe ich es einmal auf irgend einem Titel genannt gefunden) für die gefliessendlichste Ausführung des Gedankens beym Lope halten dürfen. Aber zugleich würde sie auch die Widerlegung desselben seyn. Denn sie würde zeigen, daß eben das Beyspiel der Natur, welches die Verbindung des feyerlichen Ernstes mit der possenhaften Lustigkeit rechtfertigen soll, eben so gut jedes dramatische Ungeheuer, das weder Plan, noch Verbindung, noch Menschenverstand hat, rechtfertigen könne. Die Nachahmung der Natur müßte folglich entweder gar kein Grundsatz der Kunst seyn; oder, wenn sie es doch bliebe, würde durch ihn selbst die Kunst, Kunst zu seyn aufhören; wenigstens keine höhere Kunst seyn, als etwa die Kunst,

die bunten Adern des Marmors im Gyps, nachzuahmen; ihr Zug und Lauf mag gerathen, wie er will, der seltsamste kann so seltsam nicht seyn, daß er nicht natürlich scheinen könnte; blos und allein der scheinet es nicht, bey welchem sich zu viel Symmetrie, zu viel Ebenmaaß und Verhältniß, zu viel von dem zeiget, was in jeder andern Kunst die Kunst ausmacht; der künstlichste in diesem Verstande ist hier der schlechteste, und der wildeste der beste.

Als Kriticus dürfte unser Verfasser ganz anders sprechen. Was er hier so sinnreich aufstützen zu wollen scheinet, würde er, ohne Zweifel als eine Mißgeburt des barbarischen Geschmacks verdammen, wenigstens als die ersten Versuche der unter ungeschlachteten Völkern wieder auflebenden Kunst vorstellen, an deren Form irgend ein Zusammenfluß gewisser äußerlichen Ursachen, oder das Ohngefehr, den meisten, Vernunft und Ueberlegung aber den wenigsten, auch wohl ganz und gar keinen Antheil hatte. Er würde schwerlich sagen, daß die ersten Erfinder des Mischspiels (da das Wort einmal da ist, warum soll ich es nicht brauchen?) „die Natur eben so getreu nachahmen wollen, als

„die

„die Griechen sich angelegen seyn lassen, sie zu „verschönern.„

Die Worte getreu und verschönert, von der Nachahmung und der Natur, als dem Gegenstande der Nachahmung, gebraucht, sind vielen Mißdeutungen unterworfen. Es giebt Leute, die von keiner Natur wissen wollen, welche man zu getreu nachahmen könne; selbst was uns in der Natur mißfalle, gefalle in der getreuen Nachahmung, vermöge der Nachahmung. Es giebt andere, welche die Verschönerung der Natur für eine Grille halten; eine Natur, die schöner seyn wolle, als die Natur, sey eben darum nicht Natur. Beide erklären sich für Verehrer der einzigen Natur, so wie sie ist: jene finden in ihr nichts zu vermeiden; diese nichts hinzuzusetzen. Jenen also müßte nothwendig das gothische Mischspiel gefallen; so wie diese Mühe haben würden, an den Meisterstücken der Alten Geschmack zu finden.

Wann dieses nun aber nicht erfolgte? Wann jene, so große Bewunderer sie auch von der gemeinsten und alltäglichsten Natur sind, sich dennoch wider die Vermischung des Possenhaften und Interessanten erklärten? Wann diese, so ungeheuer sie auch alles finden, was besser und schöner seyn will, als die Natur, dennoch das ganze griechische Theater,

ohne den geringsten Anstoß von dieser Seite, durchwandelten? Wie wollten wir diesen Widerspruch erklären?

Wir würden nothwendig zurückkommen, und das, was wir von beiden Gattungen erst behauptet, widerrufen müssen. Aber wie müßten wir widerrufen, ohne uns in neue Schwierigkeiten zu verwickeln? Die Vergleichung einer solchen Haupt- und Staats-Action, über deren Güte wir streiten, mit dem menschlichen Leben, mit dem gemeinen Laufe der Welt, ist doch so richtig!

Ich will einige Gedanken herwerfen, die, wenn sie nicht gründlich genug sind, doch gründlichere veranlassen können. — Der Hauptgedanke ist dieser: es ist wahr, und auch nicht wahr, daß die komische Tragödie, gothischer Erfindung, die Natur getreu nachahmet; sie ahmet sie nur in einer Helfte getreu nach, und vernachläßiget die andere Helfte gänzlich; sie ahmet die Natur der Erscheinungen nach, ohne im geringsten auf die Natur unserer Empfindungen und Seelenkräfte dabey zu achten.

In der Natur ist alles mit allem verbunden; alles durchkreutzt sich, alles wechselt mit allem, alles verändert sich eines in das andere. Aber nach dieser unendlichen Mannichfaltigkeit ist sie

nur

nur ein Schauspiel für einen unendlichen Geist. Um endliche Geister an dem Genusse desselben Antheil nehmen zu lassen, mußten diese das Vermögen erhalten, ihr Schranken zu geben, die sie nicht hat; das Vermögen abzusondern, und ihre Aufmerksamkeit nach Gutdünken lenken zu können.

Dieses Vermögen üben wir in allen Augenblicken des Lebens; ohne dasselbe würde es für uns gar kein Leben geben; wir würden vor allzu verschiedenen Empfindungen nichts empfinden; wir würden ein beständiger Raub des gegenwärtigen Eindruckes seyn; wir würden träumen, ohne zu wissen, was wir träumten.

Die Bestimmung der Kunst ist, uns in dem Reiche des Schönen dieser Absonderung zu überheben, uns die Fixirung unserer Aufmerksamkeit zu erleichtern: Alles, was wir in der Natur von einem Gegenstande, oder einer Verbindung verschiedener Gegenstände, es sey der Zeit oder dem Raume nach, in unsern Gedanken absondern, oder absondern zu können wünschen, sondert sie wirklich ab, und gewährt uns diesen Gegenstand, oder diese Verbindung verschiedener Gegenstände, so lauter und bündig, als er nur immer die Empfindung, die sie erregen sollen, verstattet.

Wenn wir Zeugen von einer wichtigen und rührenden Begebenheit sind, und eine andere von nichtigem Belange läuft queer ein: so suchen wir der Zerstreuung, die diese uns drohet, möglichst auszuweichen. Wir abstrahiren von ihr; und es muß uns nothwendig eckeln, in der Kunst das wieder zu finden, was wir aus der Natur wegwünschten.

Nur wenn eben dieselbe Begebenheit in ihrem Fortgange alle Schattirungen des Interesse annimt, und eine nicht blos auf die andere folgt, sondern so nothwendig aus der andern entspringt; wenn der Ernst das Lachen, die Traurigkeit die Freude, oder umgekehrt, so unmittelbar erzeugt, daß uns die Abstraction des einen oder des andern unmöglich fällt: nur alsdenn verlangen wir sie auch in der Kunst nicht, und die Kunst weiß aus dieser Unmöglichkeit selbst Vortheil zu ziehen —

Aber genug hiervon: man sieht schon, wo ich hinaus will. —

Den fünf und vierzigsten Abend (Freytags, den 12ten Julius,) wurden die Brüder des Hrn. Romanus, und das Orakel vom Saint-Foix gespielt.

Das erstere Stück kann für ein deutsches Original gelten, ob es schon, größten Theils, aus den Brüdern des Terenz genommen ist. Man hat gesagt, daß auch Moliere aus dieser Quelle geschöpft habe; und zwar seine Männerschule. Der Herr von Voltaire macht seine Anmerkungen über dieses Vorgeben: und ich führe Anmerkungen von dem Herrn von Voltaire so gern an! Aus seinen geringsten ist noch immer etwas zu

lernen:

lernen: wenn schon nicht allezeit das, was er darinn sagt: wenigstens das, was er hätte sagen sollen. Primus sapientiae gradus est, falsa intelligere; (wo dieses Sprüchelchen steht, will mir nicht gleich beyfallen) und ich wüßte keinen Schriftsteller in der Welt, an dem man es so gut versuchen könnte, ob man auf dieser ersten Stuffe der Weisheit stehe, als an dem Herrn von Voltaire: aber daher auch keinen, der uns die zweyte zu ersteigen, weniger behülflich seyn könnte; secundus, vera cognoscere. Ein kritischer Schriftsteller, dünkt mich, richtet seine Methode auch am besten nach diesem Sprüchelchen ein. Er suche sich nur erst jemanden, mit dem er streiten kann: so kömmt er nach und nach in die Materie, und das übrige findet sich. Hierzu habe ich mir in diesem Werke, ich bekenne es aufrichtig, nun einmal die französischen Scribenten vornehmlich erwählet, und unter diesen besonders den Hrn. von Voltaire. Also auch itzt, nach einer kleinen Verbeugung, nur darauf zu! Wem diese Methode aber etwann mehr muthwillig als gründlich scheinen wollte: der soll wissen, daß selbst der gründliche Aristoteles sich ihrer fast immer bedient hat. Solet Aristoteles, sagt einer von seinen Auslegern, der mir eben zur Hand liegt, quaerere pugnam in suis libris. Atque hoc facit non temere, et casu, sed certa ratione atque consilio nam labefactatis aliorum opinionibus, u. s. w. O des Pedanten! würde der Herr von Voltaire rufen. — Ich bin es blos aus Mißtrauen in mich selbst.

„Die Brüder des Terenz, sagt der Herr von „Voltaire, "können höchstens die Idee zu der „Männerschule gegeben haben. In den Brüdern „sind zwey Alte von verschiedner Gemüthsart, „die ihre Söhne ganz verschieden erziehen; „eben so sind in der Männerschule zwey Vor„münder, ein sehr strenger und ein sehr nachse„hender: das ist die ganze Aehnlichkeit. In „den Brüdern ist fast ganz und gar keine Intri„gue: die Intrigue in der Männerschule hinge„gen ist fein, und unterhaltend und komisch. „Eine von den Frauenzimmern des Terenz, wel„che eigentlich die interessanteste Rolle spielen „müßte, erscheinet blos auf dem Theater, um nie„der zu kommen. Die Isabelle des Moliere ist fast „immer auf der Scene, und zeigt sich immer witzig „und reitzend, und verbindet sogar die Streiche, „die sie ihrem Vormunde spielt, noch mit Anstand. „Die Entwicklung in den Brüdern ist ganz unwahr„scheinlich; es ist wider die Natur, daß ein Alter, „der sechzig Jahre ärgerlich und streng und geitzig „gewesen, auf einmal lustig und höflich und frey„gebig werden sollte. Die Entwicklung in der „Männerschule aber, ist die beste von allen Ent„wicklungen des Moliere; wahrscheinlich, natür„lich, aus der Intrigue selbst hergenommen, und „was ohnstreitig nicht das schlechteste daran ist, „äußerst komisch.„

LXXI.

LXXI.

Den 5ten Januar, 1768.

Es scheinet nicht, daß der Herr von Voltaire, seit dem er aus der Klasse bey den Jesuiten gekommen, den Terenz viel wieder gelesen habe. Er spricht ganz so davon, als von einem alten Traume; es schwebt ihm nur noch so was davon im Gedächtnisse; und das schreibt er auf gut Glück so hin, unbekümmert, ob es gehauen oder gestochen ist. Ich will ihm nicht aufmutzen, was er von der Pamphila des Stücks sagt, „daß sie blos auf dem Theater erscheine, um niederzukommen.„ Sie erscheinet gar nicht auf dem Theater; sie kömmt nicht auf dem Theater nieder; man vernimmt blos ihre Stimme aus dem Hause; und warum sie eigentlich die interessanteste Rolle spielen müßte, das läßt sich auch gar nicht absehen. Den Griechen und Römern war nicht alles interessant, was es den Franzosen ist. Ein gutes Mädchen, das mit ihrem Liebhaber zu tief in das Wasser gegangen, und

Gefahr läuft, von ihm verlassen zu werden, war zu einer Hauptrolle ehedem sehr ungeschickt. —

Der eigentliche und grobe Fehler, den der Herr von Voltaire macht, betrift die Entwicklung und den Charakter des Demea. Demea ist der mürrische strenge Vater, und dieser soll seinen Charakter auf einmal völlig verändern. Das ist, mit Erlaubniß des Herrn von Voltaire, nicht wahr. Demea behauptet seinen Charakter bis ans Ende. Donatus sagt: Seruatur autem per totam fabulam initis Micio, saeuus Demea, Leno auarus u. s. w. Was geht mich Donatus an? dürfte der Herr von Voltaire sagen. Nach Belieben; wenn wir Deutsche nur glauben dürfen, daß Donatus den Terenz fleißiger gelesen und besser verstanden, als Voltaire. Doch es ist ja von keinem verlohrnen Stücke die Rede; es ist noch da; man lese selbst.

Nachdem Micio den Demea durch die triftigsten Vorstellungen zu besänftigen gesucht, bittet er ihn, wenigstens auf heute sich seines Aergernisses zu entschlagen, wenigstens heute lustig zu seyn. Endlich bringt er ihn auch so weit; heute will Demea alles gut seyn lassen; aber morgen, bey früher Tageszeit, muß der Sohn wieder mit ihm aufs Land; da will er ihn nicht gelinder halten,

da will er es wieder mit ihm anfangen, wo er es heute gelassen hat; die Sängerinn, die diesem der Vetter gekauft, will er zwar mitnehmen, denn es ist doch immer eine Sklavinn mehr, und eine, die ihm nichts kostet; aber zu singen wird sie nicht viel bekommen, sie soll kochen und backen. In der darauf folgenden vierten Scene des fünften Akts, wo Demea allein ist, scheint es zwar, wenn man seine Worte nur so obenhin nimmt, als ob er völlig von seiner alten Denkungsart abgehen, und nach den Grundsätzen des Micio zu handeln anfangen wolle. (*) Doch die Folge zeigt es, daß man alles das nur von dem heutigen Zwange, den er sich anthun soll, verstehen muß. Denn auch diesen Zwang weiß er hernach so zu nutzen, daß er zu der förmlichsten hämischsten Verspottung seines gefälligen Bruders ausschlägt. Er stellt sich lustig, um die andern wahre Ausschweifungen und Tollheiten begehen zu lassen; er macht in dem verbindlichsten Tone die bittersten Vorwürfe; er wird nicht freygebig, sondern er spielt den Verschwender; und wohl zu merken, weder von dem Seinigen, noch in einer andern Absicht, als um alles, was er Ver-

(*) --- Nam ego vitam duram, quam vixi usque adhuc
Prope jam excurso spatio mitto ---.

schwenden nennt, lächerlich zu machen. Dieses erhellet unwidersprechlich aus dem, was er dem Micio antwortet, der sich durch den Anschein betriegen läßt, und ihn wirklich verändert glaubt. (*) Hic ostendit Terentius, sagt Donatus, magis Demeam simulasse mutatos mores, quam mutavisse.

Ich will aber nicht hoffen, daß der Herr von Voltaire meinet, selbst die Verstellung laufe wider den Charakter des Demea, der vorher nichts als geschmählt und gepoltert habe: denn eine solche Verstellung erfodere mehr Gelassenheit und Kälte, als man dem Demea zutrauen dürfe. Auch hierinn ist Terenz ohne Tadel, und er hat alles so vortrefflich motiviret, bey jedem Schritte Natur und Wahrheit so genau beobachtet, bey dem geringsten Uebergange so feine Schattirungen in Acht genom-

(*) MI. Quid istuc? quae res tam repente mores mutavit tuos?
Quod prolubium, quae istaec subita est largitas?
DE. Dicam tibi:
Ut id ostenderem, quod te isti facilem et festivum putant,
Id non fieri ex vera vita, neque adeo ex aequo et bono,
Sed ex assentando, indulgendo, et largiendo, Micio.
Nunc adeo, si ob eam rem vobis mea vita invisa est, Aeschine,
Quia non justa injusta prorsus omnia, omnino obsequor;
Missa facio; effundite, emite, facite quod vobis lubet.

genommen, daß man nicht aufhören kann, ihn zu bewundern.

Nur ist öfters, um hinter alle Feinheiten des Terenz zu kommen, die Gabe sehr nöthig, sich das Spiel des Akteurs dabey zu denken; denn dieses schrieben die alten Dichter nicht bey. Die Deklamation hatte ihren eignen Künstler, und in dem Uebrigen konnten sie sich ohne Zweifel auf die Einsicht der Spieler verlassen, die aus ihrem Geschäfte ein sehr ernstliches Studium machten. Nicht selten befanden sich unter diesen die Dichter selbst; sie sagten, wie sie es haben wollten; und da sie ihre Stücke überhaupt nicht eher bekannt werden ließen, als bis sie gespielt waren, als bis man sie gesehen und gehört hatte: so konnten sie es um so mehr überhoben seyn, den geschriebenen Dialog durch Einschiebsel zu unterbrechen, in welchen sich der beschreibende Dichter gewißermaaßen mit unter die handelnden Personen zu mischen scheinet. Wenn man sich aber einbildet, daß die alten Dichter, um sich die Einschiebsel zu ersparen, in den Reden selbst, jede Bewegung, jede Gebehrde, jede Mine, jede besondere Abänderung der Stimme, die dabey zu beobachten, mit anzudeuten gesucht: so irret man sich. In dem Terenz allein kommen unzählige

Stellen vor, in welchen von einer solchen Andeutung sich nicht die geringste Spur zeiget, und wo gleichwohl der wahre Verstand nur durch die Errathung der wahren Aktion kann getroffen werden; ja in vielen scheinen die Worte gerade das Gegentheil von dem zu sagen, was der Schauspieler durch jene ausdrücken muß.

Selbst in der Scene, in welcher die vermeinte Sinnesänderung des Demea vorgeht, finden sich dergleichen Stellen, die ich anführen will, weil auf ihnen gewissermaaßen die Mißdeutung beruhet, die ich bestreite. — Demea weis nunmehr alles, er hat es mit seinen eignen Augen gesehen, daß es sein ehrbarer frommer Sohn ist, für den die Sängerinn entführet worden, und stürzt mit dem unbändigsten Geschrey heraus. Er klagt es dem Himmel und der Erde und dem Meere; und eben bekömmt er den Micio zu Gesicht.

Demea. Ha! da ist er, der mir sie beide verdirbt — meine Söhne, mir sie beide zu Grunde richtet! —

Micio. O so mäßige dich, und komm wieder zu dir!

Demea. Gut, ich mäßige mich, ich bin bey mir, es soll mir kein hartes Wort entfahren. Laß uns blos bey der Sache bleiben. Sind wir

nicht

nicht eins geworden, wareſt du es nicht ſelbſt, der es zuerſt auf die Bahn brachte, daß ſich ein jeder nur um den ſeinen bekümmern ſollte? Antworte. (*) u. ſ. w.

Wer ſich hier nur an die Worte hält, und kein ſo richtiger Beobachter iſt, als es der Dichter war, kann leicht glauben, daß Demea viel zu geſchwind austobe, viel zu geſchwind dieſen gelaſſenern Ton anſtimme. Nach einiger Ueberlegung wird ihm zwar vielleicht beyfallen, daß jeder Affekt, wenn er aufs äußerſte gekommen, nothwendig wieder ſinken müſſe; daß Demea, auf den Verweiß ſeines Bruders, ſich des ungeſtümen Jachzorns nicht anders als ſchämen könne: das alles iſt auch ganz gut, aber es iſt doch noch nicht das rechte. Dieſes laſſe er ſich alſo vom Donatus lehren, der hier zwey vortreffliche Anmerkungen hat. Videtur, ſagt er, paulo citius deſtomachatus, quam res etiam incertae poſcebant. Sed et hoc morale: nam juſte irati, omiſſa ſaevitia ad ratiocinationes ſaepe feſtinant. Wenn der

Zornige

(*) ---- ---- ---- DE. Eccum adeſt
Communis corruptela noſtrum liberum.
MI. Tandem reprime iracundiam, atque ad te redi.
DE. Repreſſi, redii, mitto maledicta omnia:
Rem ipſam putemus. Dictum hoc inter nos fuit,
Et ex te adeo eſt ortum, ne te curares meum,
Neve ego tuum? reſponde. ----

Zornige ganz offenbar Recht zu haben glaubt, wenn er sich einbildet, daß sich gegen seine Beschwerden durchaus nichts einwenden lasse: so wird er sich bey dem Schelten gerade am wenigsten aufhalten, sondern zu den Beweisen eilen, um seinen Gegner durch eine so sonnenklare Ueberzeugung zu demüthigen. Doch da er über die Wallungen seines kochenden Geblüts nicht so unmittelbar gebiethen kann, da der Zorn, der überführen will, doch noch immer Zorn bleibt; so macht Donatus die zweyte Anmerkung; non quod dicatur, sed quo gestu dicatur, specta; et videbis neque adhuc repressisse iracundiam, neque ad se rediisse Demeam. Demea sagt zwar, ich mäßige mich, ich bin wieder bey mir: aber Gesicht und Gebehrde und Stimme verrathen genugsam, daß er sich noch nicht gemäßiget hat, daß er noch nicht wieder bey sich ist. Er bestürmt den Micio mit einer Frage über die andere, und Micio hat alle seine Kälte und gute Laune nöthig, um nur zum Worte zu kommen.

LXXII.

LXXII.

Den 8ten Januar, 1768.

Als er endlich dazu kömmt, wird Demea zwar eingetrieben, aber im geringsten nicht überzeugt. Aller Vorwand, über die Lebensart seiner Kinder, unwillig zu seyn, ist ihm benommen: und doch fängt er wieder von vorne an, zu nergeln. Micio muß auch nur abbrechen, und sich begnügen, daß ihm die mürrische Laune, die er nicht ändern kann, wenigstens auf heute Frieden lassen will. Die Wendungen, die ihn Terenz dabey nehmen läßt, sind meisterhaft. (*)

Demea

(*) —— —— —— DE. Ne nimium modo
Bonae tuae istae nos rationes, Micio,
Et tuus iste animus aequus subvertat. MI. Tace;
Non fiet. Mitte jam istaec; da te hodie mihi:
Exporge frontem. DE. Scilicet ita tempus fert,
Faciendum est: ceterum rus cras cum filio
Cum primo lucu ibo hinc. MI. De nocte censeo:
Hodie modo :hilarum fac te. DE. Et istam psaltriam
Una illuc mecum huic abstraham. MI. Pugnaveris.

Demea. Nun gieb nur Acht, Micio, wie wir mit diesen schönen Grundsätzen, mit dieser deiner lieben Nachsicht, am Ende fahren werden.

Micio. Schweig doch! Besser, als du glaubest. — Und nun genug davon! Heute schenke dich mir. Komm, kläre dich auf.

Demea. Mags doch nur heute seyn! Was ich muß, das muß ich. — Aber morgen, so bald es Tag wird, geh ich wieder aufs Dorf, und der Bursche geht mit. —

Micio. Lieber, noch ehe es Tag wird; dächte ich. Sey nur heute lustig!

Demea. Auch das Mensch von einer Sängerinn muß mit heraus.

Micio.

Eo pacto prorsum illic alligaris filium
Modo facito, ut illam serves. DE. Ego istuc videro.
Atque ibi favillae plena, fumi, ac pollinis,
Coquendo sit faxo et molendo; praeter haec
Meridie ipso faciam ut stipulam colligat:
Tam excoctam reddam atque atram, quam carbo est. MI. Placet.
Nunc mihi videre sapere. Atque equidem filium,
Tum etiam si nolit, cogam, ut cum illa una cubet.
DE. Derides? fortunatus, qui istoc animo sies:
Ego sentio. MI. Ah, pergisne? DE. Jam jam desino.

Micio. Vortreflich! So wird sich der Sohn gewiß nicht weg wünschen. Nur halte sie auch gut.

Demea. Da laß mich vor sorgen! Sie soll, in der Mühle und vor dem Ofenloche, Mehlstaubs und Kohlstaubs und Rauchs genug kriegen. Dazu soll sie mir am heissen Mittage stoppeln gehn, bis sie so trocken, so schwarz geworden, als ein Löschbrand.

Micio. Das gefällt mir! Nun bist du auf dem rechten Wege! — Und alsdenn, wenn ich wie du wäre, müßte mir der Sohn bey ihr schlafen, er möchte wollen oder nicht.

Demea. Lachst du mich aus? — Bey so einer Gemüthsart, freylich, kannst du wohl glücklich seyn. Ich fühl es, leider —

Micio. Du fängst doch wieder an?

Demea. Nu, nu; ich höre ja auch schon wieder auf.

Bey dem „Lachst du mich aus?„ des Demea, merkt Donatus an: Hoc verbum vultu Demeae sic profertur, ut subrisisse videatur inuitus. Sed rursus EGO SENTIO, amare seuereque dicit. Unvergleichlich! Demea, dessen voller Ernst es war, daß er die Sängerinn, nicht als Sänge-

rinn, sondern als eine gemeine Sklavinn halten und nutzen wollte, muß über den Einfall des Micio lachen. Micio selbst braucht nicht zu lachen: je ernsthafter er sich stellt, desto besser. Demea kann darum doch sagen: Lachst du mich aus? und muß sich zwingen wollen, sein eignes Lachen zu verbeissen. Er verbeißt es auch bald, denn das „Ich fühl es leider„ sagt er wieder in einem ärgerlichen und bittern Tone. Aber so ungern, so kurz das Lachen auch ist: so große Wirkung hat es gleichwohl. Denn einen Mann, wie Demea, hat man wirklich vors erste gewonnen, wenn man ihn nur zu lachen machen kann. Je seltner ihm diese wohlthätige Erschütterung ist, desto länger hält sie innerlich an; nachdem er längst alle Spur derselben auf seinem Gesichte vertilgt, dauert sie noch fort, ohne daß er es selbst weiß, und hat auf sein nächstfolgendes Betragen einen gewissen Einfluß. —

Aber wer hätte wohl bey einem Grammatiker so feine Kenntnisse gesucht? Die alten Grammatiker waren nicht das, was wir itzt bey dem Namen denken. Es waren Leute von vieler Einsicht; das ganze weite Feld der Kritik war ihr Gebiethe. Was von ihren Auslegungen klassischer Schriften auf uns gekommen, verdient daher nicht

blos wegen der Sprache studiert zu werden. Nur muß man die neuern Interpolationen zu unterscheiden wissen. Daß aber dieser Donatus (Aelius) so vorzüglich reich an Bemerkungen ist, die unsern Geschmack bilden können, daß er die versteckten Schönheiten seines Autors mehr als irgend ein anderer zu enthüllen weiß: das kömmt vielleicht weniger von seinen größern Gaben, als von der Beschaffenheit seines Autors selbst. Das römische Theater war, zur Zeit des Donatus, noch nicht gänzlich verfallen; die Stücke des Terenz wurden noch gespielt, und ohne Zweifel noch mit vielen von den Ueberlieferungen gespielt, die sich aus den bessern Zeiten des römischen Geschmacks herschrieben: er durfte also nur anmerken, was er sahe und hörte; er brauchte also nur Aufmerksamkeit und Treue, um sich das Verdienst zu machen, daß ihm die Nachwelt Feinheiten zu verdanken hat, die er selbst schwerlich dürfte ausgegrübelt haben. Ich wüßte daher auch kein Werk, aus welchem ein angehender Schauspieler mehr lernen könnte, als diesen Commentar des Donatus über den Terenz: und bis das Latein unter unsern Schauspielern üblicher wird, wünschte ich sehr, daß man ihnen eine gute Uebersetzung davon in die Hände geben wollte. Es versteht sich,

daß der Dichter dabey seyn, und aus dem Commentar alles wegbleiben müßte, was die bloße Worterklärung betrift. Die Dacier hat in dieser Absicht den Donatus nur schlecht genutzt, und ihre Uebersetzung des Textes ist wäßrig und steif. Eine neuere deutsche, die wir haben, hat das Verdienst der Richtigkeit so so, aber das Verdienst der komischen Sprache fehlt ihr gänzlich; (*) und Donatus ist auch nicht weiter gebraucht, als ihn die Dacier zu brauchen

(*) Halle 1753. Wunders halben erlaube man mir die Stelle daraus anzuführen, die ich eben itzt übersetzt habe. Was mir hier aus der Feder geflossen, ist weit entfernt, so zu seyn, wie es seyn sollte: aber man wird doch ungefehr daraus sehen können, worinn das Verdienst besteht, das ich dieser Uebersetzung absprechen muß.

Demea. Aber mein lieber Bruder, daß uns nur nicht deine schönen Gründe, und dein gleichgültiges Gemüthe sie ganz und gar ins Verderben stürzen.

Micio. Ach, schweig doch nur, das wird nicht geschehen. Laß das immer seyn. Ueberlaß dich heute einmal mir. Weg mit den Runzeln von der Stirne.

Demea. Ja, ja, die Zeit bringt es so mit sich, ich muß es wohl thun. Aber mit anbrechendem Tage gehe ich wieder mit meinem Sohne aufs Land.

Micio. Ich werde dich nicht aufhalten, und wenn du die Nacht wieder gehn willst; sey doch heute nur einmal fröhlich.

Demea. Die Sängerinn will ich zugleich mit herausschleppen.

chen für gut befunden. Es wäre also keine gethane Arbeit, was ich vorschlage: aber wer soll sie thun? Die nichts bessers thun könnten, können auch dieses nicht: und die etwas bessers thun könnten, werden sich bedanken.

Doch endlich vom Terenz auf unsern Nachahmer zu kommen — Es ist doch sonderbar, daß auch Herr Romanus den falschen Gedanken des Voltaire gehabt zu haben scheinet. Auch er hat geglaubt, daß am Ende mit dem Charakter des Demea eine gänzliche Veränderung vorgehe; wenigstens läßt er sie mit dem Charakter seines Lysimons vorgehen. "Je Kinder, läßt er ihn rufen,

Micio. Da thust du wohl, dadurch wirst du machen, daß dein Sohn ohne sie nicht wird leben können. Aber sorge auch, daß du sie gut verhältst.

Demea. Dafür werde ich schon sorgen. Sie soll mir kochen, und Rauch, Asche und Mehl sollen sie schon kenntlich machen. Ausserdem soll sie mir in der größten Mittagshitze gehen und Aehren lesen, und dann will ich sie ihm so verbrannt und so schwarz, wie eine Kohle, überliefern.

Micio. Das gefällt mir; nun seh ich recht ein, daß du weislich handelst; Aber dann kannst du auch deinen Sohn mit Gewalt zwingen, daß er sie mit zu Bette nimt.

Demea. Lachst du mich etwa aus? Du bist glücklich, daß du ein solches Gemüth hast; aber ich fühle.

Micio. Ach! hältst du noch nicht inne?

Demea. Ich schweige schon.

fen, "schweigt doch! Ihr überhäuft mich ja mit „Liebkosungen. Sohn, Bruder, Vetter, Die„ner, alles schmeichelt mir, blos weil ich einmal „ein bißchen freundlich aussehe. Bin ichs denn, „oder bin ichs nicht? Ich werde wieder recht „jung, Bruder! Es ist doch hübsch, wenn man „geliebt wird. Ich will auch gewiß so bleiben. „Ich wüßte nicht, wenn ich so eine vergnügte „Stunde gehabt hätte.„ Und Frontin sagt: „Nun unser Alter stirbt gewiß bald (*). Die „Veränderung ist gar zu plötzlich.„ Ja wohl; aber das Sprüchwort, und der gemeine Glaube, von den unvermutheten Veränderungen, die einen nahen Tod vorbedeuten, soll doch wohl nicht im Ernste hier etwas rechtfertigen?

LXXIII.

(*) So soll es ohne Zweifel heissen, und nicht: stirbt ohnmöglich bald. Für viele von unsern Schauspielern ist es nöthig, auch solche Druckfehler anzumerken.

LXXIII.

Den 12ten Januar, 1768.

Die Schlußrede des Demea bey dem Terenz, geht aus einem ganz andern Tone. „Wenn euch nur das gefällt: nun so macht, was ihr wollt, ich will mich um nichts mehr bekümmern! „ Er ist es ganz und gar nicht, der sich nach der Weise der andern, sondern die andern sind es, die sich nach seiner Weise künftig zu bequemen versprechen. — Aber wie kömmt es, dürfte man fragen, daß die letzten Scenen mit dem Lysimon in unsern deutschen Brüdern, bey der Vorstellung gleichwohl immer so wohl aufgenommen werden? Der beständige Rückfall des Lysimon in seinen alten Charakter macht sie komisch: aber bey diesem hätte es auch bleiben müssen. — Ich verspare das Weitere, bis zu einer zweyten Vorstellung des Stücks.

Das Orakel vom Saint-Foix, welches diesen Abend den Beschluß machte, ist allgemein bekannt, und allgemein beliebt.

Den sechs und vierzigsten Abend (Montags, den 20sten Julius,) ward Miß Sara, (*) und den sieben und vierzigsten, Tages darauf, Nanine (*) wiederholt. Auf die Nanine folgte, der unvermuthete Ausgang, von Marivaux in einem Akte.

Oder, wie es wörtlicher und besser heissen würde: die unvermuthete Entwicklung. Denn es ist einer von denen Titeln, die nicht sowohl den Inhalt anzeigen, als vielmehr gleich anfangs gewissen Einwendungen vorbauen sollen, die der Dichter gegen seinen Stoff, oder dessen Behandlung, vorher sieht. Ein Vater will seine Tochter an einen jungen Menschen verheyrathen, den sie nie gesehen hat. Sie ist mit einem andern schon halb richtig, aber dieses auch schon seit so langer Zeit, daß es fast gar nicht mehr richtig ist. Unterdessen möchte sie ihn doch noch lieber, als einen ganz Unbekannten, und spielt sogar, auf sein Angeben, die Rolle einer Wahnwitzigen, um den neuen Freyer abzuschrecken. Dieser kömmt; aber zum Glücke ist es ein so schöner liebenswürdiger Mann, daß sie gar bald ihre Verstellung vergißt, und in aller Geschwindigkeit mit ihm einig

(*) S. den 11ten Abend, Seite 103.
(**) S. den 27sten u. 33sten u. 37sten Abend, Seite 162.

einig wird. Man gebe dem Stücke einen andern Titel, und alle Leser und Zuschauer werden ausrufen: das ist auch sehr unerwartet! Einen Knoten, den man in zehn Scenen so mühsam geschürzt hat, in einer einzigen nicht zu lösen, sondern mit eins zu zerhauen! Nun aber ist dieser Fehler in dem Titel selbst angekündiget, und durch diese Ankündigung gewissermaaßen gerechtfertiget. Denn, wenn es nun wirklich einmal so einen Fall gegeben hat: warum soll er nicht auch vorgestellt werden können? Er sahe ja in der Wirklichkeit einer Komödie so ähnlich: und sollte er denn eben deswegen um so unschicklicher zur Komödie seyn? — Nach der Strenge, allerdings: denn alle Begebenheiten, die man im gemeinen Leben wahre Komödien nennet, findet man in der Komödie wahren Begebenheiten nicht sehr gleich; und darauf käme es doch eigentlich an.

Aber Ausgang und Entwicklung, laufen beide Worte nicht auf eins hinaus? Nicht völlig. Der Ausgang ist, daß Jungfer Argante den Erast und nicht den Dorante heyrathet, und dieser ist hinlänglich vorbereitet. Denn ihre Liebe gegen Doranten ist so lau, so wetterläunisch; sie liebt ihn, weil sie seit vier Jahren niemanden gesehen hat, als ihn; manchmal liebt sie ihn

mehr, manchmal weniger, manchmal gar nicht, so wie es kömmt; hat sie ihn lange nicht gesehen, so kömmt er ihr liebenswürdig genug vor; sieht sie ihn alle Tage, so macht er ihr Langeweile; besonders stoßen ihr dann und wann Gesichter auf, gegen welche sie Dorantens Gesicht so kahl, so unschmackhaft, so ekel findet! Was brauchte es also weiter, um sie ganz von ihm abzubringen, als daß Erast, den ihn ihr Vater bestimmte, ein solches Gesicht ist? Daß sie diesen also nimmt, ist so wenig unerwartet, daß es vielmehr sehr unerwartet seyn würde, wenn sie bey jenem bliebe. Entwicklung hingegen ist ein mehr relatives Wort; und eine unerwartete Entwicklung involviret eine Verwicklung, die ohne Folgen bleibt, von der der Dichter auf einmal abspringt, ohne sich um die Verlegenheit zu bekümmern, in der er einen Theil seiner Personen läßt. Und so ist es hier: Peter wird es mit Doranten schon ausmachen; der Dichter empfiehlt sich ihm.

Den acht und vierzigsten Abend (Mittewochs, den 22sten Julius,) ward das Trauerspiel des Herrn Weiß, Richard der Dritte, aufgeführt: zum Beschlusse, Herzog Michel.

Dieses Stück ist ohnstreitig eines von unsern beträchtlichsten Originalen: reich an großen Schönheiten, die genugsam zeigen, daß die Fehler, mit welchen sie verwebt sind, zu vermeiden, im geringsten nicht über die Kräfte des Dichters gewesen wäre, wenn er sich diese Kräfte nur selbst hätte zutrauen wollen.

Schon Shakespear hatte das Leben und den Tod des dritten Richards auf die Bühne gebracht: aber Herr Weiß erinnerte sich dessen nicht eher, als bis sein Werk bereits fertig war. „Sollte „ich also, sagt er, bey der Vergleichung schon viel „verlieren: so wird man doch wenigstens finden, „daß ich kein Plagium begangen habe; aber vielleicht wäre es ein Verdienst gewesen, an dem „Shakespear ein Plagium zu begehen.

Vorausgesetzt, daß man eines an ihm begehen kann. Aber was man von dem Homer gesagt hat, es lasse sich dem Herkules eher seine Keule, als ihm ein Vers abbringen, das läßt sich vollkommen auch vom Shakespear sagen. Auf die geringste von seinen Schönheiten ist ein Stempel gedruckt, welcher gleich der ganzen Welt zuruft: ich bin Shakespears! Und wehe der fremden Schönheit, die das Herz hat, sich neben ihr zu stellen!

Shakespear will studiert, aber nicht geplündert seyn. Haben wir Genie, so muß uns Shakespear das seyn, was dem Landschaftsmahler die Camera obscura ist: er sehe fleißig hinein, um zu lernen, wie sich die Natur in allen Fällen auf Eine Fläche projektiret; aber er borge nichts daraus.

Ich wüßte auch wirklich in dem ganzen Stücke des Shakespears keine einzige Scene, sogar keine einzige Tirade, die Herr Weiß so hätte brauchen können, wie sie dort ist. Alle, auch die kleinsten Theile beym Shakespear, sind nach den großen Maaßen des historischen Schauspiels zugeschnitten, und dieses verhält sich zu der Tragödie franzosischen Geschmacks, ungefehr wie ein weitläuftiges Frescogemählde gegen ein Migniaturbildchen für einen Ring. Was kann man zu diesem aus jenem nehmen, als etwa ein Gesicht, eine einzelne Figur, höchstens eine kleine Gruppe, die man sodann als ein eigenes Ganze ausführen muß? Eben so würden aus einzeln Gedanken beym Shakespear ganze Scenen, und aus einzeln Scenen ganze Aufzüge werden müssen. Denn wenn man den Ermel aus dem Kleide eines Riesen für einen Zwerg recht nutzen will, so muß man ihm nicht wieder einen Ermel, sondern einen ganzen Rock daraus machen.

Thut man aber auch dieses, so kann man wegen der Beschuldigung des Plagiums ganz ruhig seyn. Die meisten werden in dem Faden die Flocke nicht erkennen, woraus er gesponnen ist. Die wenigen, welche die Kunst verstehen, verrathen den Meister nicht, und wissen, daß ein Goldkorn so künstlich kann getrieben seyn, daß der Werth der Form den Werth der Materie bey weitem übersteiget.

Ich für mein Theil betauere es also wirklich, daß unserm Dichter Shakespears Richard so spät beygefallen. Er hätte ihn können gekannt haben, und doch eben so original geblieben seyn, als er itzt ist: er hätte ihn können genutzt haben, ohne daß eine einzige übergetragene Gedanke davon gezeugt hätte.

Wäre mir indeß eben das begegnet, so würde ich Shakespears Werk wenigstens nachher als einen Spiegel genutzt haben, um meinem Werke alle die Flecken abzuwischen, die mein Auge unmittelbar dariñ zu erkeñen, nicht vermögend gewesen wäre. — Aber woher weiß ich, daß Herr Weiß dieses nicht gethan? Und warum sollte er es nicht gethan haben?

Kann es nicht eben so wohl seyn, daß er das, was ich für dergleichen Flecken halte, für keine hält? Und ist es nicht sehr wahrscheinlich, daß er mehr Recht hat, als ich? Ich bin überzeugt, daß das Auge des Künstlers größtentheils viel scharfsichtiger

ist,

ist, als das scharfsichtigste seiner Betrachter. Unter zwanzig Einwürfen, die ihm diese machen, wird er sich von neunzehn erinnern, sie während der Arbeit sich selbst gemacht, und sie auch schon sich selbst beantwortet zu haben.

Gleichwohl wird er nicht ungehalten seyn, sie auch von andern machen zu hören: denn er hat es gern, daß man über sein Werk urtheilet; schaal oder gründlich, links oder rechts, gutartig oder hämisch, alles gilt ihm gleich; und auch das schaalste, linkste, hämischste Urtheil, ist ihm lieber, als kalte Bewunderung. Jenes wird er auf die eine oder die Art in seinen Nutzen zu verwenden wissen: aber was fängt er mit dieser an? Verachten möchte er die guten ehrlichen Leute nicht gern, die ihn für so etwas außerordentliches halten: und doch muß er die Achseln über sie zucken. Er ist nicht eitel, aber er ist gemeiniglich stolz; und aus Stolz möchte er zehnmal lieber einen unverdienten Tadel, als ein unverdientes Lob, auf sich sitzen lassen. —

Man wird glauben, welche Kritik ich hiermit vorbereiten will. — Wenigstens nicht bey dem Verfasser, — höchstens nur bey einem oder dem andern Mitsprecher. Ich weiß nicht, wo ich es jüngst gedruckt lesen mußte, daß ich die Amalia meines Freundes auf Unkosten seiner übrigen Lustspiele gelobt hätte. (*) — Auf Unkosten? aber doch wenigstens der frühern? Ich gönne es Ihnen, mein Herr, daß man niemals Ihre ältern Werke so möge tadeln können. Der Himmel bewahre Sie vor dem tückischen Lobe: daß ihr letztes immer ihr bestes ist! —

LXXIV.

(*) Eben erinnere ich mich noch: in des Hrn. Schmids Zusätzen zu seiner Theorie der Poesie. S. 45.

LXXIV.

Den 15ten Januar, 1768.

Zur Sache. — Es ist vornehmlich der Charakter des Richards, worüber ich mir die Erklärung des Dichters wünschte.

Aristoteles würde ihn schlechterdings verworfen haben; zwar mit dem Ansehen des Aristoteles wollte ich bald fertig werden, wenn ich es nur auch mit seinen Gründen zu werden wüßte.

Die Tragödie, nimmt er an, soll Mitleid und Schrecken erregen: und daraus folgert er, daß der Held derselben weder ein ganz tugendhafter Mann, noch ein völliger Bösewicht seyn müsse. Denn weder mit des einen noch mit des andern Unglücke, lasse sich jener Zweck erreichen.

Räume ich dieses ein: so ist Richard der Dritte, eine Tragödie, die ihres Zweckes verfehlt. Räume ich es nicht ein: so weiß ich gar nicht mehr, was eine Tragödie ist.

Denn Richard der Dritte, so wie ihn Herr Weiß geschildert hat, ist unstreitig das größte,

abscheulichste Ungeheuer, das jemals die Bühne getragen. Ich sage, die Bühne: daß es die Erde wirklich getragen habe, daran zweifle ich.

Was für Mitleid kann der Untergang dieses Ungeheuers erwecken? Doch, das soll er auch nicht; der Dichter hat es darauf nicht angelegt; und es sind ganz andere Personen in seinem Werke, die er zu Gegenständen unsers Mitleids gemacht hat.

Aber Schrecken? — Sollte dieser Bösewicht, der die Kluft, die sich zwischen ihm und dem Throne befunden, mit lauter Leichen gefüllet, mit den Leichen derer, die ihm das Liebste in der Welt hätten seyn müssen; sollte dieser blutdürstige, seines Blutdurstes sich rühmende, über seine Verbrechen sich kitzelnde Teufel, nicht Schrecken in vollem Maaße erwecken?

Wohl erweckt er Schrecken; wenn unter Schrecken das Erstaunen über unbegreifliche Missethaten, das Entsetzen über Bosheiten, die unsern Begriff übersteigen, wenn darunter der Schauder zu verstehen ist, der uns bey Erblickung vorsetzlicher Greuel, die mit Lust begangen werden, überfällt. Von diesem Schrecken hat mich Richard der Dritte mein gutes Theil empfinden lassen.

Aber dieses Schrecken ist so wenig eine von den Absichten des Trauerspiels, daß es vielmehr

die alten Dichter auf alle Weise zu mindern suchten, wenn ihre Personen irgend ein großes Verbrechen begehen mußten. Sie schoben öfters lieber die Schuld auf das Schicksal, machten das Verbrechen lieber zu einem Verhängnisse einer rächenden Gottheit, verwandelten lieber den freyen Menschen in eine Maschine: ehe sie uns bey der gräßlichen Idee wollten verweilen lassen, daß der Mensch von Natur einer solchen Verderbniß fähig sey.

Bey den Franzosen führt Crebillon den Beynamen des Schrecklichen. Ich fürchte sehr, mehr von diesem Schrecken, welches in der Tragödie nicht seyn sollte, als von dem echten, das der Philosoph zu dem Wesen der Tragödie rechnet.

Und dieses — hätte man gar nicht Schrecken nennen sollen. Das Wort, welches Aristoteles braucht, heißt Furcht: Mitleid und Furcht, sagt er, soll die Tragödie erregen; nicht, Mitleid und Schrecken. Es ist wahr, das Schrecken ist eine Gattung der Furcht; es ist eine plötzliche, überraschende Furcht. Aber eben dieses Plötzliche, dieses Ueberraschende, welches die Idee desselben einschließt, zeiget deutlich, daß die, von welchen sich hier die Einführung des Wortes Schrecken, anstatt des Wortes Furcht, herschreibet, nicht eingesehen haben, was für eine Furcht Aristoteles meine. — Ich möchte dieses Weges sobald

nicht wieder kommen: man erlaube mir also einen kleinen Ausschweif.

„Das Mitleid, sagt Aristoteles, verlangt „einen, der unverdient leidet: und die Furcht „einen unsers gleichen. Der Bösewicht ist weder dieses, noch jenes; folglich kann auch sein „Unglück, weder das erste noch das andere erregen. „ *)

Diese Furcht, sage ich, nennen die neuern Ausleger und Uebersetzer Schrecken, und es gelingt ihnen, mit Hülfe dieses Worttausches, dem Philosophen die seltsamsten Händel von der Welt zu machen.

„Man hat sich, sagt einer aus der Menge, **) „über die Erklärung des Schreckens nicht vereinigen können; und in der That enthält sie in „jeder Betrachtung ein Glied zu viel, welches sie „an ihrer Allgemeinheit hindert, und sie allzu„sehr einschränkt. Wenn Aristoteles durch den „Zusatz „unsers gleichen, „ nur blos die Aehnlich„keit der Menschheit verstanden hat, weil nehm„lich der Zuschauer und die handelnde Person bei„de Menschen sind, gesetzt auch, daß sich unter „ihrem Charakter, ihrer Würde und ihrem Ran-

ge

*) Im 13ten Kapitel der Dichtkunst.

**) Hr. S. in der Vorrede zu s. komischen Theater, S. 35.

„ge ein unendlicher Abstand befände: so war die„ser Zusatz überflüßig; denn er verstand sich von „selbst. Wenn er aber die Meinung hatte, daß „nur tugendhafte Personen, oder solche, die „einen vergeblichen Fehler an sich hätten, „Schrecken erregen könnten: so hatte er Unrecht; „denn die Vernunft und die Erfahrung ist ihm „sodann entgegen. Das Schrecken entspringt „ohnstreitig aus einem Gefühl der Menschlichkeit: „denn jeder Mensch ist ihm unterworfen, und je„der Mensch erschüttert sich, vermöge dieses Ge„fühls, bey dem widrigen Zufalle eines andern „Menschen. Es ist wohl möglich, daß irgend „jemand einfallen könnte, dieses von sich zu leug„nen: allein dieses würde allemal eine Verleug„nung seiner natürlichen Empfindungen, und al„so eine bloße Prahlerey aus verderbten Grund„sätzen, und kein Einwurf seyn. —— Wenn nun „auch einer lasterhaften Person, auf die wir eben „unsere Aufmerksamkeit wenden, unvermuthet ein „widriger Zufall zustößt, so verlieren wir den La„sterhaften aus dem Gesichte, und sehen blos den „Menschen. Der Anblick des menschlichen Elen„des überhaupt, macht uns traurig, und die „plötzliche traurige Empfindung, die wir sodann „haben, ist das Schrecken.„

Ganz recht: aber nur nicht an der rechten Stelle! Denn was sagt das wider den Aristote-

les? Nichts. Aristoteles denkt an dieses Schrecken nicht, wenn er von der Furcht redet, in die uns nur das Unglück unsers gleichen setzen könne. Dieses Schrecken, welches uns bey der plötzlichen Erblickung eines Leidens befällt, das einem andern bevorstehet, ist ein mittleidiges Schrecken, und also schon unter dem Mitleide begriffen. Aristoteles würde nicht sagen, Mitleiden und Furcht; wenn er unter der Furcht weiter nichts als eine bloße Modification des Mitleids verstünde.

„Das Mitleid, sagt der Verfasser der Briefe über die Empfindungen, *) „ist eine vermischte „Empfindung, die aus der Liebe zu einem Ge„genstande, und aus der Unlust über dessen Un„glück zusammengesetzt ist. Die Bewegungen, „durch welche sich das Mitleid zu erkennen giebt, „sind von den einfachen Symptomen der Lie„be, sowohl als der Unlust, unterschieden, denn „das Mitleid ist eine Erscheinung. Aber wie vie„lerley kann diese Erscheinung werden! Man „ändre nur in dem betauerten Unglück die einzige „Bestimmung der Zeit: so wird sich das Mitlei„den durch ganz andere Kennzeichen zu erkennen „geben. Mit der Elektra, die über die Urne ih„res Bruders weinet, empfinden wir ein mitlei-

„diges

*) Philosophische Schriften des Herrn Moses Mendelssohn, zweyter Theil, S. 4.

„diges Trauern, denn sie hält das Unglück für „geschehen, und bejammert ihren gehabten Ver„lust. Was wir bey den Schmerzen des Philok„tets fühlen, ist gleichfalls Mitleiden, aber von „einer etwas andern Natur; denn die Quaal, „die dieser Tugendhafte auszustehen hat, ist ge„genwärtig, und überfällt ihn vor unsern Augen. „Wenn aber Oedip sich entsetzt, indem das große „Geheimniß sich plötzlich entwickelt; wenn Nonime „erschrickt, als sie den eifersüchtigen Mithridates sich „entfärben sieht; wenn die tugendhafte Desdemona „sich fürchtet, da sie ihren sonst zärtlichen Othello so „drohend mit ihr reden höret: was empfinden wir „da? Immer noch Mitleiden! Aber mitleidiges Ent„setzen, mitleidige Furcht, mitleidiges Schrecken. „Die Bewegungen sind verschieden, allein das „Wesen der Empfindungen ist in allen diesen Fäl„len einerley. Denn, da jede Liebe mit der Be„reitwilligkeit verbunden ist, uns an die Stelle „des Geliebten zu setzen: so müssen wir alle Arten „von Leiden mit der geliebten Person theilen, wel„ches man sehr nachdrücklich Mitleiden nennet. „Warum sollten also nicht auch Furcht, Schre„cken, Zorn, Eifersucht, Rachbegier, und über„haupt alle Arten von unangenehmen Empfin„dungen, sogar den Neid nicht ausgenommen, „aus Mitleiden entstehen können? — Man sieht „hieraus, wie gar ungeschickt der größte Theil

„der

„der Kunstrichter die tragischen Leidenschaften in „Schrecken und Mitleiden eintheilet. Schrecken „und Mitleiden! Ist denn das theatralische Schre„cken kein Mitleiden? Für wen erschrickt der Zu„schauer, wenn Merope auf ihren eignen Sohn „den Dolch ziehet? Gewiß nicht für sich, son„dern für den Aegisth, dessen Erhaltung man so „sehr wünschet, und für die betrogne Königinn, „die ihn für den Mörder ihres Sohnes ansiehet. „Wollen wir aber nur die Unlust über das gegen„wärtige Uebel eines andern, Mitleiden nennen: „so müssen wir nicht nur das Schrecken, sondern „alle übrige Leidenschaften, die uns von einem „andern mitgetheilet werden, von dem eigent„lichen Mitleiden unterscheiden.„ —

LXXV.

Den 19ten Januar, 1768.

Diese Gedanken sind so richtig, so klar, so einleuchtend, daß uns dünkt, ein jeder hätte sie haben können und haben müssen. Gleichwohl will ich die scharfsinnigen Bemerkungen des neuen Philosophen dem alten nicht unterschieben; ich kenne jenes Verdienste um die Lehre von den vermischten Empfindungen zu wohl; die wahre Theorie derselben haben wir nur ihm zu danken. Aber was er so vortreflich auseinandergesetzt hat, das kann doch Aristoteles im Ganzen ungefehr empfunden haben: wenigstens ist es unleugbar, daß Aristoteles entweder muß geglaubt haben, die Tragödie könne und solle nichts als das eigentliche Mitleid, nichts als die Unlust über das gegenwärtige Uebel eines andern, erwecken, welches ihm schwerlich zuzutrauen; oder er hat alle Leidenschaften überhaupt, die uns von einem andern mitgetheilet werden, unter dem Worte Mitleid begriffen.

Denn er, Aristoteles, ist es gewiß nicht, der die mit Recht getadelte Eintheilung der tragischen Leidenschaften in Mitleid und Schrecken gemacht hat. Man hat ihn falsch verstanden, falsch übersetzt. Er spricht von Mitleid und Furcht, nicht von Mitleid und Schrecken; und seine Furcht ist durchaus nicht die Furcht, welche uns das bevorstehende Uebel eines andern, für diesen andern, erweckt, sondern es ist die Furcht, welche aus unserer Aehnlichkeit mit der leidenden Person für uns selbst entspringt; es ist die Furcht, daß die Unglücksfälle, die wir über diese verhänget sehen, uns selbst treffen können; es ist die Furcht, das wir der bemitleidete Gegenstand selbst werden können. Mit einem Worte: diese Furcht ist das auf uns selbst bezogene Mitleid.

Aristoteles will überall aus sich selbst erklärt werden. Wer uns einen neuen Commentar über seine Dichtkunst liefern will, welcher den Dacierschen weit hinter sich läßt, dem rathe ich, vor allen Dingen die Werke des Philosophen vom Anfange bis zum Ende zu lesen. Er wird Aufschlüsse für die Dichtkunst finden, wo er sich deren am wenigsten vermuthet; besonders muß er die Bücher der Rhetorik und Moral studieren. Man sollte zwar denken, diese Aufschlüsse müßten die Scholastiker, welche die Schriften des Aristoteles an den Fingern wußten, längst gefunden haben.

haben. Doch die Dichtkunst war gerade diejenige von seinen Schriften, um die sie sich am wenigsten bekümmerten. Dabey fehlten ihnen andere Kenntnisse, ohne welche jene Aufschlüsse wenigstens nicht fruchtbar werden konnten: sie kannten das Theater und die Meisterstücke desselben nicht.

Die authentische Erklärung dieser Furcht, welche Aristoteles dem tragischen Mitleid beyfüget, findet sich in dem fünften und achten Kapitel des zweyten Buchs seiner Rhetorik. Es war gar nicht schwer, sich dieser Kapitel zu erinnern; gleichwohl hat sich vielleicht keiner seiner Ausleger ihrer erinnert, wenigstens hat keiner den Gebrauch davon gemacht, der sich davon machen läßt. Denn auch die, welche ohne sie einsahen, daß diese Furcht nicht das mitleidige Schrecken sey, hätten noch ein wichtiges Stück aus ihnen zu lernen gehabt: die Ursache nehmlich, warum der Stagirit dem Mitleid hier die Furcht, und warum nur die Furcht, warum keine andere Leidenschaft, und warum nicht mehrere Leidenschaften, beygesellet habe. Von dieser Ursache wissen sie nichts, und ich möchte wohl hören, was sie aus ihrem Kopfe antworten würden, wenn man sie fragte: warum z. E. die Tragödie nicht eben so wohl Mitleid und Bewunderung, als Mitleid und Furcht, erregen könne und dürfe?

Es beruhet aber alles auf dem Begriffe, den sich Aristoteles von dem Mitleiden gemacht hat. Er glaubte nemlich, daß das Uebel, welches der Gegenstand unsers Mitleidens werden solle, nothwendig von der Beschaffenheit seyn müsse, daß wir es auch für uns selbst, oder für eines von den Unsrigen, zu befürchten hätten. Wo diese Furcht nicht sey, könne auch kein Mitleiden Statt finden. Denn weder der, den das Unglück so tief herabgedrückt habe, daß er weiter nichts für sich zu fürchten sähe, noch der, welcher sich so vollkommen glücklich glaube, daß er gar nicht begreife, woher ihm ein Unglück zustoßen könne, weder der Verzweifelnde noch der Uebermüthige, pflege mit andern Mitleid zu haben. Er erkläret daher auch das Fürchterliche und das Mitleidswürdige, eines durch das andere. Alles das, sagt er, ist uns fürchterlich, was, wenn es einem andern begegnet wäre, oder begegnen sollte, unser Mitleid erwecken würde *): und alles das finden wir mitleidswürdig, was wir fürchten würden,

*) Ὡς δ' ἁπλως εἰπειν, φοβερα ἐστιν, ὁσα ἐφ' ἑτερων γιγνομενα, ἡ μελλοντα, ἐλλεεινα ἐστιν. Ich weiß nicht, was dem Aemilius Portus (in seiner Ausgabe der Rhetorik, Spirae 1598.) eingekommen ist, dieses zu übersetzen: Denique ut simpliciter loquar, formidabilia sunt, quaecunque simulac in aliorum potestatem vene-

würden, wenn es uns selbst bevorstünde. Nicht genug also, daß der Unglückliche, mit dem wir Mitleiden haben sollen, sein Unglück nicht verdiene, ob er es sich schon durch irgend eine Schwachheit zugezogen: seine gequälte Unschuld, oder vielmehr seine zu hart heimgesuchte Schuld, sey für uns verlohren, sey nicht vermögend, unser Mitleid zu erregen, wenn wir keine Möglichkeit sähen, daß uns sein Leiden auch treffen könne. Diese Möglichkeit aber finde sich alsdenn, und könne zu einer großen Wahrscheinlichkeit erwachsen, wenn ihn der Dichter nicht schlimmer mache, als wir gemeiniglich zu seyn pflegen, wenn er ihn vollkommen so denken und handeln lasse, als wir in seinen Umständen würden gedacht und gehandelt haben, oder wenigstens glauben, daß wir hätten denken und handeln müssen: kurz, wenn er ihn mit uns von gleichem Schrot und Korne schildere. Aus dieser Gleichheit entstehe die Furcht, daß unser Schicksal gar leicht dem seinigen eben so ähnlich werden könne, als wir ihm zu seyn uns selbst fühlen: und diese Furcht sey es, welche das Mitleid gleichsam zur Reife bringe.

So dachte Aristoteles von dem Mitleiden, und nur hieraus wird die wahre Ursache begreiflich,

venerunt, vel ventura sunt, miseranda sunt. Es muß schlechtweg heißen, quaecunque aliis evenerunt, vel eventura sunt.

warum er in der Erklärung der Tragödie, nächst dem Mitleiden, nur die einzige Furcht nannte. Nicht als ob diese Furcht hier eine besondere, von dem Mitleiden unabhängige Leidenschaft sey, welche bald mit bald ohne dem Mitleid, so wie das Mitleid bald mit bald ohne ihr, erreget werden könne; welches die Mißdeutung des Corneille war: sondern weil, nach seiner Erklärung des Mitleids, dieses die Furcht nothwendig einschließt; weil nichts unser Mitleid erregt, als was zugleich unsere Furcht erwecken kann.

Corneille hatte seine Stücke schon alle geschrieben, als er sich hinsetzte, über die Dichtkunst des Aristoteles zu commentiren *). Er hatte funfzig Jahre für das Theater gearbeitet: und nach dieser Erfahrung würde er uns unstreitig vortrefliche Dinge über den alten dramatischen Codex haben sagen können, wenn er ihn nur auch während der Zeit seiner Arbeit fleißiger zu Rathe gezogen

*) Je hazarderai quelque chose sur cinquante ans de travail pour la scène, sagt er in seiner Abhandlung über das Drama. Sein erstes Stück, Melite, war von 1625, und sein letztes, Surena, von 1675; welches gerade die funfzig Jahr ausmacht, so daß es gewiß ist, daß er, bey den Auslegungen des Aristoteles, auf alle seine Stücke ein Auge haben konnte, und hatte.

gezogen hätte. Allein dieses scheinet er, höchstens nur in Absicht auf die mechanischen Regeln der Kunst, gethan zu haben. In den wesentlichern ließ er sich um ihn unbekümmert, und als er am Ende fand, daß er wider ihn verstoßen, gleichwohl nicht wider ihn verstoßen haben wollte: so suchte er sich durch Auslegungen zu helfen, und ließ seinen vorgeblichen Lehrmeister Dinge sagen, an die er offenbar nie gedacht hatte.

Corneille hatte Märtyrer auf die Bühne gebracht, und sie als die vollkommensten untadelhaftesten Personen geschildert; er hatte die abscheulichsten Ungeheuer in dem Prusias, in dem Phokas, in der Kleopatra aufgeführt: und von beiden Gattungen behauptet Aristoteles, daß sie zur Tragödie unschicklich wären, weil beide weder Mitleid noch Furcht erwecken könnten. Was antwortet Corneille hierauf? Wie fängt er es an, damit bey diesem Widerspruche weder sein Ansehen, noch das Ansehen des Aristoteles leiden möge? „O, sagt er, mit dem Aristoteles können „wir uns hier leicht vergleichen *). Wir dürfen „nur annehmen, er habe eben nicht behaupten „wollen, daß beide Mittel zugleich, sowohl Furcht „als Mitleid, nöthig wären, um die Reinigung der

*) Il est aisé de nous accommoder avec Aristote etc.

„der Leidenschaften zu bewirken, die er zu dem „letzten Endzwecke der Tragödie macht: sondern „nach seiner Meinung sey auch eines zurei„chend. —— Wir können diese Erklärung, fährt „er fort, aus ihm selbst bekräftigen, wenn wir die „Gründe recht erwägen, welche er von der Aus„schließung derjenigen Begebenheiten, die er in den „Trauerspielen mißbilliget, giebt. Er sagt nie„mals: dieses oder jenes schickt sich in die Tra„gödie nicht, weil es blos Mitleiden und keine „Furcht erweckt; oder dieses ist daselbst unerträg„lich, weil es blos die Furcht erweckt, ohne das „Mitleid zu erregen. Nein; sondern er verwirft „sie deswegen, weil sie, wie er sagt, weder „Mitleid noch Furcht zuwege bringen, und giebt „uns dadurch zu erkennen, daß sie ihm deswegen „nicht gefallen, weil ihnen sowohl das eine als „das andere fehlet, und daß er ihnen seinen Bey„fall nicht versagen würde, wenn sie nur eines „von beiden wirkten.„

LXXVI.

Den 22sten Januar. 1768.

Aber das ist grundfalsch! — Ich kann mich nicht genug wundern, wie Dacier, der doch sonst auf die Verdrehungen ziemlich aufmerksam war, welche Corneille von dem Texte des Aristoteles zu seinem Besten zu machen suchte, diese größte von allen übersehen können. Zwar, wie konnte er sie nicht übersehen, da es ihm nie einkam, des Philosophen Erklärung vom Mitleid zu Rathe zu ziehen? — Wie gesagt, es ist grundfalsch, was sich Corneille einbildet: Aristoteles kann das nicht gemeint haben, oder man müßte glauben, daß er seine eigene Erklärungen vergessen können, man müßte glauben, daß er sich auf die handgreiflichste Weise widersprechen können. Wenn, nach seiner Lehre, kein Uebel eines andern unser Mitleid erreget, was wir nicht für uns selbst fürchten: so konnte er mit keiner Handlung in der Tragödie zufrieden seyn, welche nur Mitleid und keine Furcht erreget; denn er hielt die Sache selbst für unmöglich; dergleichen

Handlungen existirten ihm nicht; sondern sobald sie unser Mitleid zu erwecken fähig wären, glaubte er, müßten sie auch Furcht für uns erwecken; oder vielmehr, nur durch diese Furcht erweckten sie Mitleid. Noch weniger konnte er sich die Handlung einer Tragödie vorstellen, welche Furcht für uns erregen könne, ohne zugleich unser Mitleid zu erwecken: denn er war überzeugt, daß alles, was uns Furcht für uns selbst errege, auch unser Mitleid erwecken müsse, sobald wir andere damit bedrohet, oder betroffen erblickten; und das ist eben der Fall der Tragödie, wo wir alle das Uebel, welches wir fürchten, nicht uns, sondern anderen begegnen sehen.

Es ist wahr, wenn Aristoteles von den Handlungen spricht, die sich in die Tragödie nicht schicken, so bedient er sich mehrmalen des Ausdrucks von ihnen, daß sie weder Mitleid noch Furcht erwecken. Aber desto schlimmer, wenn sich Corneille durch dieses weder noch verführen lassen. Diese disjunctive Partikeln involviren nicht immer, was er sie involviren läßt. Denn wenn wir zwey oder mehrere Dinge von einer Sache durch sie verneinen, so kömmt es darauf an, ob sich diese Dinge eben so wohl in der Natur von einander trennen lassen, als wir sie in der Abstraction

und

und durch den symbolischen Ausdruck trennen können, wenn die Sache dem ohngeachtet noch bestehen soll, ob ihr schon das eine oder das andere von diesen Dingen fehlt. Wenn wir z. E. von einem Frauenzimmer sagen, sie sey weder schön noch witzig: so wollen wir allerdings sagen, wir würden zufrieden seyn, wenn sie auch nur eines von beiden wäre; denn Witz und Schönheit lassen sich nicht blos in Gedanken trennen, sondern sie sind wirklich getrennet. Aber wenn wir sagen, dieser Mensch glaubt weder Himmel noch Hölle: wollen wir damit auch sagen, daß wir zufrieden seyn würden, wenn er nur eines von beiden glaubte, wenn er nur den Himmel und keine Hölle, oder nur die Hölle und keinen Himmel glaubte? Gewiß nicht: denn wer das eine glaubt, muß nothwendig auch das andere glauben; Himmel und Hölle, Strafe und Belohnung sind relativ; wenn das eine ist, ist auch das andere. Oder, um mein Exempel aus einer verwandten Kunst zu nehmen; wenn wir sagen, dieses Gemählde taugt nichts, denn es hat weder Zeichnung noch Kolorit: wollen wir damit sagen, daß ein gutes Gemählde sich mit einem von beiden begnügen könne? — Das ist so klar!

Allein, wie, wenn die Erklärung, welche Aristoteles von dem Mitleiden giebt, falsch wäre? Wie, wenn wir auch mit Uebeln und Unglücksfällen Mitleid fühlen könnten, die wir für uns selbst auf keine Weise zu besorgen haben?

Es ist wahr: es braucht unserer Furcht nicht, um Unlust über das physikalische Uebel eines Gegenstandes zu empfinden, den wir lieben. Diese Unlust entstehet blos aus der Vorstellung der Unvollkommenheit, so wie unsere Liebe aus der Vorstellung der Vollkommenheiten desselben; und aus dem Zusammenflusse dieser Lust und Unlust entspringet die vermischte Empfindung, welche wir Mitleid nennen.

Jedoch auch so nach glaube ich nicht, die Sache des Aristoteles nothwendig aufgeben zu müssen.

Denn wenn wir auch schon, ohne Furcht für uns selbst, Mitleid für andere empfinden können: so ist es doch unstreitig, daß unser Mitleid, wenn jene Furcht dazu kömmt, weit lebhafter und stärker und anzüglicher wird, als es ohne sie seyn kann. Und was hindert uns, anzunehmen, daß die vermischte Empfindung über das physikalische Uebel eines geliebten Gegenstandes, nur allein durch die dazu kommende

Furcht für uns, zu dem Grade erwächst, in welchem sie Affekt genannt zu werden verdienet?

Aristoteles hat es wirklich angenommen. Er betrachtet das Mitleid nicht nach seinen primitiven Regungen, er betrachtet es blos als Affekt. Ohne jene zu verkennen, verweigert er nur dem Funke den Namen der Flamme. Mitleidige Regungen, ohne Furcht für uns selbst, nennt er Philanthropie: und nur den stärkern Regungen dieser Art, welche mit Furcht für uns selbst verknüpft sind, giebt er den Namen des Mitleids. Also behauptet er zwar, daß das Unglück eines Bösewichts weder unser Mitleid noch unsere Furcht errege: aber er spricht ihm darum nicht alle Rührung ab. Auch der Bösewicht ist noch Mensch, ist noch ein Wesen, das bey allen seinen moralischen Unvollkommenheiten, Vollkommenheiten genug behält, um sein Verderben, seine Zernichtung lieber nicht zu wollen, um bey dieser etwas mitleidähnliches, die Elemente des Mitleids gleichsam, zu empfinden. Aber, wie schon gesagt, diese mitleidähnliche Empfindung nennt er nicht Mitleid, sondern Philanthropie. "Man muß, sagt er, „keinen Bösewicht aus unglücklichen in glück-

„liche Umstände gelangen lassen; denn das ist „das untragischste, was nur seyn kann; es hat „nichts von allem, was es haben sollte; es er„weckt weder Philanthropie, noch Mitleid, noch „Furcht. Auch muß es kein völliger Bösewicht „seyn, der aus glücklichen Umständen in un„glückliche verfällt; denn eine dergleichen Be„gebenheit kann zwar Philanthropie, aber weder „Mitleid noch Furcht erwecken.„ Ich kenne nichts kahleres und abgeschmackteres, als die gewöhnlichen Uebersetzungen dieses Wortes Philanthropie. Sie geben nehmlich das Adjectivum davon im Lateinischen durch hominibus gratum; im Französischen durch ce que peut faire quelque plaisir; und im Deutschen durch „was Vergnü„gen machen kann.„ Der einzige Goulston, so viel ich finde, scheinet den Sinn des Philosophen nicht verfehlt zu haben; indem er das φιλανθρωπον durch quod humanitatis sensu tangat übersetzt. Denn allerdings ist unter dieser Philanthropie, auf welche das Unglück auch eines Bösewichts Anspruch macht, nicht die Freude über seine verdiente Bestrafung, sondern das sympathetische Gefühl der Menschlichkeit zu verstehen, welches, Trotz der Vorstellung, daß sein Leiden nichts als Verdienst sey, dennoch in dem Augenblick des Lei-

dens,

dens, in uns sich für ihn reget. Herr Curtius will zwar diese mitleidige Regungen für einen unglücklichen Bösewicht, nur auf eine gewisse Gattung der ihn treffenden Uebel einschränken. „Solche Zufälle des Lasterhaften, sagt er, die „weder Schrecken noch Mitleid in uns wirken, „müssen Folgen seines Lasters seyn: denn treffen „sie ihn zufällig, oder wohl gar unschuldig, so „behält er in dem Herzen der Zuschauer die Vorrechte der Menschlichkeit, als welche auch einem „unschuldig leidenden Gottlosen ihr Mitleid nicht „versagt.„ Aber er scheinet dieses nicht genug überlegt zu haben. Denn auch dann noch, wenn das Unglück, welches den Bösewicht befällt, eine unmittelbare Folge seines Verbrechens ist, können wir uns nicht entwehren, bey dem Anblicke dieses Unglücks mit ihm zu leiden.

„Seht jene Menge, sagt der Verfasser der Briefe über die Empfindungen, "die sich um einen Verur„theilten in dichte Haufen drenget. Sie haben „alle Greuel vernommen, die der Lasterhafte be„gangen; sie haben seinen Wandel, und vielleicht „ihn selbst verabscheuet. Itzt schleppt man ihn „entstellt und ohnmächtig auf das entsetzliche „Schaugerüste. Man arbeitet sich durch das Ge„wühl, man stellt sich auf die Zähen, man klettert „die Dächer hinan, um die Züge des Todes sein „Gesicht entstellen zu sehen. Sein Urtheil ist ge„sprochen; sein Henker naht sich ihm; ein Augen„blick

„blick wird sein Schicksal entscheiden. Wie „sehnlich wünschen itzt aller Herzen, daß ihm „verziehen würde! Ihm? dem Gegenstande ih„res Abscheues, den sie einen Augenblick vorher „selbst zum Tode verurtheilet haben würden? „Wodurch wird itzt ein Strahl der Menschenliebe „wiederum bey ihnen rege? Ist es nicht die An„näherung der Strafe, der Anblick der entsetz„lichsten physikalischen Uebel, die uns sogar mit „einem Ruchlosen gleichsam aussöhnen, und ihm „unsere Liebe erwerben? Ohne Liebe könnten wir „unmöglich mitleidig mit seinem Schicksale seyn.

Und eben diese Liebe, sage ich, die wir gegen unsern Nebenmenschen unter keinerley Umständen verlieren ganz können, die unter der Asche, mit welcher sie andere stärkere Empfindungen überdecken, unverlöschlich fortglimmet, und gleichsam nur einen günstigen Windstoß von Unglück u. Schmerz u. Verderben erwartet, um in die Flamme des Mitleids auszubrechen; eben diese Liebe ist es, welche Aristoteles unter dem Namen der Philanthropie verstehet. Wir haben Recht, wenn wir sie mit unter dem Namen des Mitleids begreifen. Aber Aristoteles hatte auch nicht Unrecht, wenn er ihr einen eigenen Namen gab, um sie, wie gesagt, von dem höchsten Grade der mitleidigen Empfindungen, in welchem sie, durch die Dazukunft einer wahrscheinlichen Furcht für uns selbst, Affekt werden, zu unterscheiden.

LXXVII.

Den 26sten Januar, 1768.

Einem Einwurfe ist hier noch vorzukommen. Wenn Aristoteles diesen Begriff von dem Affekte des Mitleids hatte, daß er nothwendig mit der Furcht für uns selbst verknüpft seyn müsse: was war es nöthig, der Furcht noch insbesondere zu erwähnen? Das Wort Mitleid schloß sie schon in sich, und es wäre genug gewesen, wenn er blos gesagt hätte: die Tragödie soll durch Erregung des Mitleids die Reinigung unserer Leidenschaft bewirken. Denn der Zusatz der Furcht sagt nichts mehr, und macht das, was er sagen soll, noch dazu schwankend und ungewiß.

Ich antworte: wenn Aristoteles uns blos hätte lehren wollen, welche Leidenschaften die Tragödie erregen könne und solle, so würde er sich den Zusatz der Furcht allerdings haben ersparen können, und ohne Zweifel sich wirklich ersparet haben; denn nie war ein Philosoph ein größerer Wortsparer, als er. Aber er wollte uns zugleich lehren, welche Leidenschaften, durch die in der Tragödie erregten, in uns

gereiniget werden sollten; und in dieser Absicht mußte er der Furcht insbesondere gedenken. Denn obschon, nach ihm, der Affekt des Mitleids, weder in noch außer dem Theater, ohne Furcht für uns selbst seyn kann; ob sie schon ein nothwendiges Ingredienz des Mitleids ist: so gilt dieses doch nicht auch umgekehrt, und das Mitleid für andere ist kein Ingredienz der Furcht für uns selbst. Sobald die Tragödie aus ist, höret unser Mitleid auf, und nichts bleibt von allen den empfundenen Regungen in uns zurück, als die wahrscheinliche Furcht, die uns das bemitleidete Uebel für uns selbst schöpfen lassen. Diese nehmen wir mit; und so wie sie, als Ingredienz des Mitleids, das Mitleid reinigen helfen, so hilft sie nun auch, als eine vor sich fortdauernde Leidenschaft, sich selbst reinigen. Folglich, um anzuzeigen, daß sie dieses thun könne und wirklich thue, fand es Aristoteles für nöthig, ihrer insbesondere zu gedenken.

Es ist unstreitig, daß Aristotel. überhaupt keine strenge logische Definition v. der Tragödie geben wollen. Denn ohne sich auf die blos wesentlichen Eigenschaften derselben einzuschränken, hat er verschiedene zufällige hineingezogen, weil sie der damalige Gebrauch nothwendig gemacht hatte. Diese indeß abgerechnet, und die übrigen Merkmahle in einander

der reduciret, bleibt eine vollkommen genaue Erklärung übrig: die nehmlich, daß die Tragödie, mit einem Worte, ein Gedicht ist, welches Mitleid erreget. Ihrem Geschlechte nach, ist sie die Nachahmung einer Handlung; so wie die Epopee und die Komödie: ihrer Gattung aber nach, die Nachahmung einer mitleidswürdigen Handlung. Aus diesen beiden Begriffen lassen sich vollkommen alle ihre Regeln herleiten: und sogar ihre dramatische Form ist daraus zu bestimmen.

An dem letztern dürfte man vielleicht zweifeln. Wenigstens wüßte ich keinen Kunstrichter zu nennen, dem es nur eingekommen wäre, es zu versuchen. Sie nehmen alle die dramatische Form der Tragödie als etwas Hergebrachtes an, das nun so ist, weil es einmal so ist, und das man so läßt, weil man es gut findet. Der einzige Aristoteles hat die Ursache ergründet, aber sie bey seiner Erklärung mehr vorausgesetzt, als deutlich angegeben. „Die „Tragödie, sagt er, ist die Nachahmung einer „Handlung, — die nicht vermittelst der Erzehlung, „sondern vermittelst des Mitleids und der Furcht, „die Reinigung dieser und dergleichen Leidenschaften „bewirket.„ So drückt er sich von Wort zu Wort aus. Wem sollte hier nicht der sonderbare Gegensatz, „nicht vermittelst der Erzehlung, sondern ver-

mittelst des Mitleids und der Furcht, „ befremden? Mitleid und Furcht sind die Mittel, welche die Tragödie braucht, um ihre Absicht zu erreichen: und die Erzehlung kann sich nur auf die Art und Weise beziehen, sich dieser Mittel zu bedienen, oder nicht zu bedienen. Scheinet hier also Aristoteles nicht einen Sprung zu machen? Scheinet hier nicht offenbar der eigentliche Gegensatz der Erzehlung, welches die dramatische Form ist, zu fehlen? Was thun aber die Uebersetzer bey dieser Lücke? Der eine umgeht sie ganz behutsam: und der andere füllt sie, aber nur mit Worten. Alle finden weiter nichts darinn, als eine vernachläßigte Wortfügung, an die sie sich nicht halten zu dürfen glauben, wenn sie nur den Sinn des Philosophen liefern. Dacier übersetzt: d'une action — qui, sans le secours de la narration, par le moyen de la compassion et de la terreur u. s. w.; und Curtius: „einer Handlung, „welche nicht durch die Erzehlung des Dichters, „sondern (durch Vorstellung der Handlung selbst) „uns, vermittelst des Schreckens und Mitleids, „von den Fehlern der vorgestellten Leidenschaften „reiniget.„ O, sehr recht! Beide sagen, was Aristoteles sagen will, nur daß sie es nicht so sagen, wie er es sagt. Gleichwohl ist auch an diesem Wie gelegen; denn es ist wirklich keine blos vernachläßigte

Wort-

Wortfügung. Kurz, die Sache ist diese: Aristoteles bemerkte, daß das Mitleid nothwendig ein vorhandenes Uebel erfodere; daß wir längst vergangene oder fern in der Zukunft bevorstehende Uebel entweder gar nicht, oder doch bey weitem nicht so stark bemitleiden können, als ein anwesendes; daß es folglich nothwendig sey, die Handlung, durch welche wir Mitleid erregen wollen, nicht als vergangen, das ist, nicht in der erzehlenden Form, sondern als gegenwärtig, das ist, in der dramatischen Form, nachzuahmen.' Und nur dieses, daß unser Mitleid durch die Erzehlung wenig oder gar nicht, sondern fast einzig und allein durch die gegenwärtige Anschauung erreget wird, nur dieses berechtigte ihn, in der Erklärung anstatt der Form der Sache, die Sache gleich selbst zu setzen, weil diese Sache nur dieser einzigen Form fähig ist. Hätte er es für möglich gehalten, daß unser Mitleid auch durch die Erzehlung erreget werden könne: so würde es allerdings ein sehr fehlerhafter Sprung gewesen seyn, wenn er gesagt hätte, „nicht durch die Erzehlung, „sondern durch Mitleid und Furcht.„ Da er aber überzeugt war, daß Mitleid und Furcht in der Nachahmung nur durch die einzige dramatische Form zu erregen sey: so konnte er sich diesen Sprung, der Kürze wegen, erlauben. — Ich verweise desfalls

auf das nehmliche neunte Kapitel des zweyten Buchs seiner Rhetorik. (*)

Was endlich den moralischen Endzweck anbelangt, welchen Aristoteles der Tragödie giebt, und den er mit in die Erklärung derselben bringen zu müssen glaubte: so ist bekannt, wie sehr, besonders in den neuern Zeiten, darüber gestritten worden. Ich getraue mich aber zu erweisen, daß alle, die sich dawider erklärt, den Aristoteles nicht verstanden haben. Sie haben ihm alle ihre eigene Gedanken untergeschoben, ehe sie gewiß wußten, welches seine wären. Sie bestreiten Grillen, die sie selbst gefangen, und bilden sich ein, wie unwidersprechlich sie den Philosophen widerlegen, indem sie ihr eigenes Hirngespinste zu Schanden machen. Ich kann mich in die nähere Erörterung dieser Sache hier nicht einlassen. Damit ich jedoch nicht ganz ohne Beweis zu sprechen scheine, will ich zwey Anmerkungen machen.

I. Sie lassen den Aristoteles sagen, „die Tragödie soll uns, vermittelst des Schreckens und Mitleids, von den Fehlern der vorgestellten Leiden-

„schaften

(*) Επει δ' εγγυς φαινομενα τα παθη, ἐλεεινα ἐισι. τα δε μυριοσον ἐτος γενομενα, ἡ εσομενα, ὰτ' ἐλπιζοντες, ὰτε μεμνημενοι, ἡ ὁλως ὰχ ἐλεεσιν, ἡ ὰχ ὁμοιως, ἀναγκη τὰς συναπεργαζομενὰς σχημασι και Φωναις, και ἐσθητι, και ὁλως τη ὑποκρισει, ἐλεεινοτερὰς εἰναι.

„schaften reinigen.„ Der vorgestellten? Also, wenn der Held durch Neugierde, oder Ehrgeiz, oder Liebe, oder Zorn unglücklich wird: so ist es unsere Neugierde, unser Ehrgeiz, unsere Liebe, unser Zorn, welchen die Tragödie reinigen soll? Das ist dem Aristoteles nie in den Sinn gekommen. Und so haben die Herren gut streiten; ihre Einbildung verwandelt Windmühlen in Riesen; sie jagen, in der gewissen Hoffnung des Sieges, darauf los, und kehren sich an keinen Sancho, der weiter nichts als gesunden Menschenverstand hat, und ihnen auf seinem bedächtlichern Pferde hinten nach ruft, sich nicht zu übereilen, und doch nur erst die Augen recht aufzusperren. Των τοιουτων παθηματων, sagt Aristoteles: und das heißt nicht, der vorgestellten Leidenschaften; das hätten sie übersetzen müssen durch, dieser und dergleichen, oder, der erweckten Leidenschaften. Das τουτων bezieht sich lediglich auf das vorhergehende Mitleid und Furcht; die Tragödie soll unser Mitleid und unsere Furcht erregen, blos um diese und dergleichen Leidenschaften, nicht aber alle Leidenschaften ohne Unterschied zu reinigen. Er sagt aber τουτων und nicht τατων; er sagt, dieser und dergleichen, und nicht blos, dieser: um anzuzeigen, daß er unter dem Mitleid, nicht blos das eigentlich sogenannte Mitleid, sondern überhaupt alle

philan-

philantropische Empfindungen, so wie unter der Furcht nicht blos die Unlust über ein uns bevorstehendes Uebel, sondern auch jede damit verwandte Unlust, auch die Unlust über ein gegenwärtiges, auch die Unlust über ein vergangenes Uebel, Betrübniß und Gram, verstehe. In diesem ganzen Umfange soll das Mitleid und die Furcht, welche die Tragödie erweckt, unser Mitleid und unsere Furcht reinigen; aber auch nur diese reinigen, und keine andere Leidenschaften. Zwar können sich in der Tragödie auch zur Reinigung der andern Leidenschaften, nützliche Lehren und Beyspiele finden; doch sind diese nicht ihre Absicht; diese hat sie mit der Epopee und Komödie gemein, insofern sie ein Gedicht, die Nachahmung einer Handlung überhaupt ist, nicht aber insofern sie Tragödie, die Nachahmung einer mitleidswürdigen Handlung insbesondere ist. Bessern sollen uns alle Gattungen der Poesie: es ist kläglich, wenn man dieses erst beweisen muß; noch kläglicher ist es, wenn es Dichter giebt, die selbst daran zweifeln. Aber alle Gattungen können nicht alles bessern; wenigstens nicht jedes so vollkommen, wie das andere; was aber jede am vollkommensten bessern kann, worinn es ihr keine andere Gattung gleich zu thun vermag, das allein ist ihre eigentliche Bestimmung.

LXXVIII.

Den 29sten Januar, 1768.

2. Da die Gegner des Aristoteles nicht in Acht nahmen, was für Leidenschaften er eigentlich, durch das Mitleid und die Furcht der Tragödie, in uns gereiniget haben wollte: so war es natürlich, daß sie sich auch mit der Reinigung selbst irren mußten. Aristoteles verspricht am Ende seiner Politik, wo er von der Reinigung der Leidenschaften durch die Musik redet, von dieser Reinigung in seiner Dichtkunst weitläuftiger zu handeln. „Weil man aber, sagt „Corneille, „ganz und gar nichts von dieser Ma„terie darinn findet, so ist der gröste Theil seiner „Ausleger auf die Gedanken gerathen, daß sie „nicht ganz auf uns gekommen sey„ Gar nichts? Ich meines Theils glaube, auch schon in dem, was uns von seiner Dichtkunst noch übrig, es mag viel oder wenig seyn, alles zu finden, was er einem, der mit seiner Philosophie sonst nicht ganz unbekannt ist, über diese Sache zu sagen

für nöthig halten konnte. Corneille selbst bemerkte eine Stelle, die uns, nach seiner Meinung, Licht genug geben könne, die Art und Weise zu entdecken, auf welche die Reinigung der Leidenschaften in der Tragödie geschehe: nehmlich die, wo Aristoteles sagt, „das Mitleid verlange einen, der unverdient leide, und die Furcht einen unsers gleichen.„ Diese Stelle ist auch wirklich sehr wichtig, nur daß Corneille einen falschen Gebrauch davon machte, und nicht wohl anders als machen konnte, weil er einmal die Reinigung der Leidenschaften überhaupt im Kopfe hatte. „Das „Mitleid mit dem Unglücke, sagt er, von welchem „wir unsers gleichen befallen sehen, erweckt in „uns die Furcht, daß uns ein ähnliches Unglück „treffen könne; diese Furcht erweckt die Begierde, „ihm auszuweichen; und diese Begierde ein Be„streben, die Leidenschaft, durch welche die Per„son, die wir betauern, sich ihr Unglück vor un„sern Augen zuziehet, zu reinigen, zu mäßigen, „zu bessern, ja gar auszurotten; indem einem „jeden die Vernunft sagt, daß man die Ursache „abschneiden müsse, wenn man die Wirkung ver„meiden wolle.„ Aber dieses Raisonnement, welches die Furcht blos zum Werkzeuge macht, durch welches das Mitleid die Reinigung der Leidenschaften bewirkt, ist falsch, und kann unmöglich die Meinung des Aristoteles seyn; weil so

nach die Tragödie gerade alle Leidenschaften reinigen könnte, nur nicht die zwey, die Aristoteles ausdrücklich durch sie gereiniget wissen will. Sie könnte unsern Zorn, unsere Neugierde, unsern Neid, unsern Ehrgeitz, unsern Haß und unsere Liebe reinigen, so wie es die eine oder die andere Leidenschaft ist, durch die sich die bemitleidete Person ihr Unglück zugezogen. Nur unser Mitleid und unsere Furcht müßte sie ungereiniget lassen. Denn Mitleid und Furcht sind die Leidenschaften, die in der Tragödie wir, nicht aber die handelnden Personen, empfinden; sind die Leidenschaften, durch welche die handelnden Personen uns rühren, nicht aber die, durch welche sie sich selbst ihre Unfälle zuziehen. Es kann ein Stück geben, in welchem sie beides sind: das weiß ich wohl. Aber noch kenne ich kein solches Stück: ein Stück nehmlich, in welchem sich die bemitleidete Person durch ein übelverstandenes Mitleid, oder durch eine übelverstandene Furcht ins Unglück stürze. Gleichwohl würde dieses Stück das einzige seyn, in welchem, so wie es Corneille versteht, das geschehe, was Aristoteles will, daß es in allen Tragödien geschehen soll: und auch in diesem einzigen würde es nicht auf die Art geschehen, auf die es dieser verlangt. Dieses einzige Stück würde gleichsam der Punkt seyn, in welchem zwey gegen einander sich neigende gerade Linien zusam-

mentreffen, um sich in alle Unendlichkeit nicht wieder zu begegnen. — So gar sehr konnte Dacier den Sinn des Aristoteles nicht verfehlen. Er war verbunden, auf die Worte seines Autors aufmerksamer zu seyn, und diese besagen es zu positiv, daß unser Mitleid und unsere Furcht, durch das Mitleid und die Furcht der Tragödie, gereiniget werden sollen. Weil er aber ohne Zweifel glaubte, daß der Nutzen der Tragödie sehr gering seyn würde, wenn er blos hierauf eingeschränkt wäre: so ließ er sich verleiten, nach der Erklärung des Corneille, ihr die ebenmäßige Reinigung auch aller übrigen Leidenschaften beyzulegen. Wie nun Corneille diese für sein Theil leugnete, und in Beyspielen zeigte, daß sie mehr ein schöner Gedanke, als eine Sache sey, die gewöhnlicher Weise zur Wirklichkeit gelange: so mußte er sich mit ihm in diese Beyspiele selbst einlassen, wo er sich denn so in der Enge fand, daß er die gewaltsamsten Drehungen und Wendungen machen mußte, um seinen Aristoteles mit sich durch zu bringen. Ich sage, seinen Aristoteles: denn der rechte ist weit entfernt, solcher Drehungen und Wendungen zu bedürfen. Dieser, um es abermals und abermals zu sagen, hat an keine andere Leidenschaften gedacht, welche das Mitleid und die Furcht der Tragödie reinigen solle, als an unser Mitleid und unsere Furcht selbst; und

es

es ist ihm sehr gleichgültig, ob die Tragödie zur Reinigung der übrigen Leidenschaft viel oder wenig beyträgt. An jene Reinigung hätte sich Dacier allein halten sollen: aber freylich hätte er sodann auch einen vollständigern Begriff damit verbinden müssen. „Wie die Tragödie, sagt er, Mitleid und Furcht errege, um Mitleid und Furcht zu reinigen, das ist nicht schwer zu erklären. Sie erregt sie, indem sie uns das Unglück vor Augen stellet, in das unsers gleichen durch nicht vorsetzliche Fehler gefallen sind; und sie reiniget sie, indem sie uns mit diesem nehmlichen Unglücke bekannt macht, und uns dadurch lehret, es weder allzusehr zu fürchten, noch allzusehr davon gerührt zu werden, wann es uns wirklich selbst treffen sollte. — Sie bereitet die Menschen, die allerwidrigsten Zufälle muthig zu ertragen, und macht die Allerelendensten geneigt, sich für glücklich zu halten, indem sie ihre Unglücksfälle mit weit größern vergleichen, die ihnen die Tragödie vorstellet. Denn in welchen Umständen kann sich wohl ein Mensch finden, der bey Erblickung eines Oedips, eines Philoktets, eines Orests, nicht erkennen müßte, daß alle Uebel, die er zu erdulden, gegen die, welche diese Männer erdulden müssen, gar nicht in Vergleichung kommen? „ Nun das ist wahr; diese Erklärung kann dem Dacier nicht viel Kopf-

brechens gemacht haben. Er fand sie fast mit den nehmlichen Worten bey einem Stoiker, der immer ein Auge auf die Apathie hatte. Ohne ihm indeß einzuwenden, daß das Gefühl unsers eigenen Elendes nicht viel Mitleid neben sich duldet; daß folglich bey dem Elenden, dessen Mitleid nicht zu erregen ist, die Reinigung oder Linderung seiner Betrübniß durch das Mitleid nicht erfolgen kann: will ich ihm alles, so wie er es sagt, gelten lassen. Nur fragen muß ich: wie viel er nun damit gesagt? Ob er im geringsten mehr damit gesagt, als, daß das Mitleid unsere Furcht reinige? Gewiß nicht: und das wäre doch nur kaum der vierte Theil der Foderung des Aristoteles. Denn wenn Aristoteles behauptet, daß die Tragödie Mitleid und Furcht errege, um Mitleid und Furcht zu reinigen: wer sieht nicht, daß dieses weit mehr sagt, als Dacier zu erklären für gut befunden? Denn, nach den verschiedenen Combinationen der hier vorkommenden Begriffe, muß der, welcher den Sinn des Aristoteles ganz erschöpfen will, stückweise zeigen, 1. wie das tragische Mitleid unser Mitleid, 2. wie die tragische Furcht unsere Furcht, 3. wie das tragische Mitleid unsere Furcht, und 4. wie die tragische Furcht unser Mitleid reinigen könne und wirklich reinige. Dacier aber hat sich nur an den dritten Punkt gehalten, und auch diesen nur sehr schlecht,

und auch diesen nur sehr schlecht, und auch diesen nur zur Helfte erläutert. Denn wer sich um einen richtigen und vollständigen Begriff von der Aristotelischen Reinigung der Leidenschaften bemüht hat, wird finden, daß jeder von jenen vier Punkten einen doppelten Fall in sich schließet. Da nehmlich, es kurz zu sagen, diese Reinigung in nichts anders beruhet, als in der Verwandlung der Leidenschaften in tugendhafte Fertigkeiten, bey jeder Tugend aber, nach unserm Philosophen, sich disseits und jenseits ein Extremum findet, zwischen welchem sie inne stehet: so muß die Tragödie, wenn sie unser Mitleid in Tugend verwandeln soll, uns von beiden Extremis des Mitleids zu reinigen vermögend seyn; welches auch von der Furcht zu verstehen. Das tragische Mitleid muß nicht allein, in Ansehung des Mitleids, die Seele desjenigen reinigen, welcher zu viel Mitleid fühlet, sondern auch desjenigen, welcher zu wenig empfindet. Die tragische Furcht muß nicht allein, in Ansehung der Furcht, die Seele desjenigen reinigen, welcher sich ganz und gar keines Unglücks befürchtet, sondern auch desjenigen, den ein jedes Unglück, auch das entfernteste, auch das unwahrscheinlichste, in Angst setzet. Gleichfals muß das tragische Mitleid, in Ansehung der Furcht, dem was zu viel, und dem was zu wenig, steuern: so wie hinwiederum

die,

die tragische Furcht, in Ansehung des Mitleids. Dacier aber, wie gesagt, hat nur gezeigt, wie das tragische Mitleid unsere allzu große Furcht mäßige: und noch nicht einmal, wie es dem gänzlichen Mangel derselben abhelfe, oder sie in demjenigen welcher allzu wenig von ihr empfindet, zu einem heilsamern Grade erhöhe; geschweige, daß er auch das Uebrige sollte gezeigt haben. Die nach ihm gekommen, haben, was er unterlassen, auch im geringsten nicht ergänzet; aber wohl sonst, um nach ihrer Meinung, den Nutzen der Tragödie völlig außer Streit zu setzen, Dinge dahin gezogen, die dem Gedichte überhaupt, aber keinesweges der Tragödie, als Tragödie, insbesondere zukommen; z. E. daß sie die Triebe der Menschlichkeit nähern und stärken; daß sie Liebe zur Tugend und Haß gegen das Laster wirken solle u. s. w. (*) Lieber! welches Gedicht sollte das nicht? Soll es aber ein jedes: so kann es nicht das unterscheidende Kennzeichen der Tragödie seyn; so kann es nicht das seyn, was wir suchten.

LXXIX.

*) Hr. Curtius in seiner Abhandlung von der Absicht des Trauerspiels, hinter der Aristotelischen Dichtkunst.

LXXIX.

Den 2ten Februar, 1768.

Und nun wieder auf unsern Richard zu kommen. — Richard also erweckt eben so wenig Schrecken, als Mitleid: weder Schrecken in dem gemißbrauchten Verstande, für die plötzliche Ueberraschung des Mitleids; noch in dem eigentlichen Verstande des Aristoteles, für heilsame Furcht, daß uns ein ähnliches Unglück treffen könne. Denn wenn er diese erregte, würde er auch Mitleid erregen; so gewiß er hinwiederum Furcht erregen würde, wenn wir ihn unsers Mitleids nur im geringsten würdig fänden. Aber er ist so ein abscheulicher Kerl, so ein eingefleischter Teufel, in dem wir so völlig keinen einzigen ähnlichen Zug mit uns selbst finden, daß ich glaube, wir könnten ihn vor unsern Augen den Martern der Hölle übergeben sehen, ohne das geringste für ihn zu empfinden, ohne im geringsten zu fürchten, daß, wenn solche Strafe nur auf solche Verbrechen folge, sie auch unserer erwarte. Und was ist endlich das Unglück, die Strafe, die ihn trift?

Nach so vielen Missethaten, die wir mit ansehen müssen, hören wir, daß er mit dem Degen in der Faust gestorben. Als der Königinn dieses erzehlt wird, läßt sie der Dichter sagen:

Dieß ist etwas! —

Ich habe mich nie enthalten können, bey mir nachzusprechen: nein, das ist gar nichts! Wie mancher gute König ist so geblieben, indem er seine Krone wider einen mächtigen Rebellen behaupten wollen? Richard stirbt doch, als ein Mann, auf dem Bette der Ehre. Und so ein Tod sollte mich für den Unwillen schadlos halten, den ich das ganze Stück durch, über den Triumph seiner Bosheiten empfunden? (Ich glaube, die griechische Sprache ist die einzige, welche ein eigenes Wort hat, diesen Unwillen über das Glück eines Bösewichts, auszudrücken: νεμεσις, νεμεσαν. (*)) Sein Tod selbst, welcher wenigstens meine Gerechtigkeitsliebe befriedigen sollte, unterhält noch meine Nemesis. Du bist wohlfeil weggekommen! denke ich: aber gut, daß es noch eine andere Gerechtigkeit giebt, als die poetische!

Man wird vielleicht sagen: nun wohl! wir wollen den Richard aufgeben; das Stück heißt zwar nach ihm; aber er ist darum nicht der Held

dessel-

(*) Arist. Rhet. lib. II. cap. 9.

desselben, nicht die Person, durch welche die Absicht der Tragödie erreicht wird; er hat nur das Mittel seyn sollen, unser Mitleid für andere zu erregen. Die Königinn, Elisabeth, die Prinzen, erregen diese nicht Mitleid? —

Um allem Wortstreite auszuweichen: ja. Aber was ist es für eine fremde, herbe Empfindung, die sich in mein Mitleid für diese Personen mischt? die da macht, daß ich mir dieses Mitleid ersparen zu können wünschte? Das wünsche ich mir bey dem tragischen Mitleid doch sonst nicht; ich verweile gern dabey; und danke dem Dichter für eine so süße Quaal.

Aristoteles hat es wohl gesagt, und das wird es ganz gewiß seyn! Er spricht von einem μιαρον, von einem Gräßlichen, das sich bey dem Unglücke ganz guter, ganz unschuldiger Personen finde. Und sind nicht die Königinn, Elisabeth, die Prinzen, vollkommen solche Personen? Was haben sie gethan? wodurch haben sie es sich zugezogen, daß sie in den Klauen dieser Bestie sind? Ist es ihre Schuld, daß sie ein näheres Recht auf den Thron haben, als er? Besonders die kleinen wimmernden Schlachtopfer, die noch kaum rechts und links unterscheiden können! Wer wird leugnen, daß sie unsern ganzen Jammer verdienen? Aber ist dieser Jammer, der mich mit Schaudern an die

Schicksale der Menschen denken läßt, dem Murren wider die Vorsehung sich zugesellet, und Verzweiflung von weiten nachschleicht, ist dieser Jammer — ich will nicht fragen, Mitleid? — Er heisse, wie er wolle — Aber ist er das, was eine nachahmende Kunst erwecken sollte?

Man sage nicht: erweckt ihn doch die Geschichte; gründet er sich doch auf etwas, das wirklich geschehen ist. — Das wirklich geschehen ist? es sey: so wird es seinen guten Grund in dem ewigen unendlichen Zusammenhange aller Dinge haben. In diesem ist Weisheit und Güte, was uns in den wenigen Gliedern, die der Dichter herausnimmt, blindes Geschick und Grausamkeit scheinet. Aus diesen wenigen Gliedern sollte er ein Ganzes machen das völlig sich rundet, wo eines aus dem andern sich völlig erkläret, wo keine Schwierigkeit aufstößt, derenwegen wir die Befriedigung nicht in seinem Plane finden, sondern sie außer ihm, in dem allgemeinen Plane der Dinge, suchen müssen; das Ganze dieses sterblichen Schöpfers sollte ein Schattenriß von dem Ganzen des ewigen Schöpfers seyn; sollte uns an den Gedanken gewöhnen, wie sich in ihm alles zum Besten auflöse, werde es auch in jenem geschehen: und er vergißt, diese seine edelste Bestimmung so sehr, daß er die unbegreiflichen Wege der Vor-

sicht

ficht mit in seinem kleinen Zirkel flicht, und geflissentlich unsern Schauder darüber erregt? — O verschonet uns damit, ihr, die ihr unser Herz in eurer Gewalt habt? Wozu diese traurige Empfindung? Uns Unterwerfung zu lehren? Diese kann uns nur die kalte Vernunft lehren; und wenn die Lehre der Vernunft in uns bekleiben soll, wenn wir, bey unserer Unterwerfung noch Vertrauen und fröhlichen Muth behalten sollen: so ist es höchst nöthig, daß wir an die verwirrenden Beyspiele solcher unverdienten schrecklichen Verhängnisse so wenig, als möglich, erinnert werden. Weg mit ihnen von der Bühne! Weg, wenn es seyn könnte, aus allen Büchern mit ihnen? —

Wenn nun aber der Personen des Richards keine einzige, die erforderlichen Eigenschaften hat, die sie haben müßten, Falls er wirklich das seyn sollte, was er heißt: wodurch ist er gleichwohl ein so interessantes Stück geworden, wofür ihn unser Publikum hält? Wenn er nicht Mitleid und Furcht erregt: was ist denn seine Wirkung? Wirkung muß er doch haben, und hat sie. Und wenn er Wirkung hat: ist es nicht gleichviel, ob er diese, oder ob er jene hat? Wenn er die Zuschauer beschäftiget, wenn er sie vergnügt: was will man denn mehr? Müssen sie denn, nothwendig nur

nach den Regeln des Aristoteles, beschäftiget und vergnügt werden?

Das klingt so unrecht nicht: aber es ist darauf zu antworten. Ueberhaupt: wenn Richard schon keine Tragödie wäre, so bleibt er doch ein dramatisches Gedicht; wenn ihm schon die Schönheiten der Tragödie mangelten, so könnte er doch sonst Schönheiten haben. Poesie des Ausdrucks; Bilder; Tiraden; kühne Gesinnungen; einen feurigen hinreissenden Dialog; glückliche Veranlassungen für den Akteur, den ganzen Umfang seiner Stimme mit den mannichfaltigsten Abwechselungen zu durchlaufen, seine ganze Stärke in der Pantomime zu zeigen u. s. w.

Von diesen Schönheiten hat Richard viele, und hat auch noch andere, die den eigentlichen Schönheiten der Tragödie näher kommen.

Richard ist ein abscheulicher Bösewicht: aber auch die Beschäftigung unsers Abscheues ist nicht ganz ohne Vergnügen; besonders in der Nahahmung.

Auch das Ungeheuere in den Verbrechen participiret von den Empfindungen, welche Größe und Kühnheit in uns erwecken.

Alles, was Richard thut, ist Greuel; aber alle diese Greuel geschehen in Absicht auf etwas; Richard hat einen Plan; und überall, wo

wir

wir einen Plan wahrnehmen, wird unsere Neugierde rege; wir warten gern mit ab, ob er ausgeführt wird werden, und wie er es wird werden; wird lieben das Zweckmäßige so sehr, daß es uns, auch unabhängig von der Moralität des Zweckes, Vergnügen gewähret.

Wir wollten, daß Richard seinen Zweck erreichte; und wir wollten, daß er ihn auch nicht erreichte. Das Erreichen erspart uns das Mißvergnügen, über ganz vergebens angewandte Mittel: wenn er ihn nicht erreicht, so ist so viel Blut völlig umsonst vergossen worden; da es einmal vergossen ist, möchten wir es nicht gern, auch noch blos vor langer Weile, vergossen finden. Hinwiederum wäre dieses Erreichen das Frohlocken der Bosheit; nichts hören wir ungerner; die Absicht interreßirte uns, als zu erreichende Absicht; wenn sie aber nun erreicht wäre, würden wir nichts als das Abscheuliche derselben erblicken, würden wir wünschen, daß sie nicht erreicht wäre; diesen Wunsch sehen wir voraus, und uns schaudert vor der Erreichung.

Die guten Personen des Stücks lieben wir; eine so zärtliche feurige Mutter!, Geschwister, die so ganz eines in dem andern leben; diese Gegenstände gefallen immer, erregen immer die süßesten sympathetischen Empfindungen, wir mögen sie finden, wo wir wollen. Sie ganz ohne Schuld

leiden zu sehen, ist zwar herbe, ist zwar für unsere Ruhe, zu unserer Besserung kein sehr ersprießliches Gefühl: aber es ist doch immer Gefühl.

Und so nach beschäftiget uns das Stück durchaus, und vergnügt durch diese Beschäftigung unsere Seelenkräfte. Das ist wahr; nur die Folge ist nicht wahr, die man daraus zu ziehen meinet: nehmlich, daß wir also damit zufrieden seyn können.

Ein Dichter kann viel gethan, und doch noch nichts damit verthan haben. Nicht genug, daß sein Werk Wirkungen auf uns hat: es muß auch die haben, die ihm, vermöge der Gattung, zukommen; es muß diese vornehmlich haben, und alle andere können den Mangel derselben auf keine Weise ersetzen; besonders wenn die Gattung von der Wichtigkeit und Schwierigkeit, und Kostbarkeit ist, daß alle Mühe und aller Aufwand vergebens wäre, wenn sie weiter nichts als solche Wirkungen hervorbringen wollte, die durch eine leichtere und weniger Anstalten erfordernde Gattung eben sowohl zu erhalten wären. Ein Bund Stroh aufzuheben, muß man keine Maschinen in Bewegung setzen; was ich mit dem Fuße umstossen kann, muß ich nicht mit einer Mine sprengen wollen; ich muß keinen Scheiterhaufen anzünden, um eine Mücke zu verbrennen.

LXXX.

Den 5ten Februar, 1768.

Wozu die sauere Arbeit der dramatischen Form? wozu ein Theater erbauet, Männer und Weiber verkleidet, Gedächtnisse gemartert, die ganze Stadt auf einen Platz geladen? wenn ich mit meinem Werke, und mit der Aufführung desselben, weiter nichts hervorbringen will, als einige von den Regungen, die eine gute Erzehlung, von jedem zu Hause in seinem Winkel gelesen, ungefehr auch hervorbringen würde.

Die dramatische Form ist die einzige, in welcher sich Mitleid und Furcht erregen läßt; wenigstens können in keiner andern Form diese Leidenschaften auf einen so hohen Grad erreget werden: und gleichwohl will man lieber alle andere darinn erregen, als diese; gleichwohl will man sie lieber zu allem andern brauchen, als zu dem, wozu sie so vorzüglich geschickt ist.

Das Publikum nimmt vorlieb, — Das ist gut, und auch nicht gut. Denn man sehnt sich nicht sehr nach der Tafel, an der man immer vorlieb nehmen muß.

Es ist bekannt, wie erpicht das griechische und römische Volk auf die Schauspiele waren; besonders jenes, auf das tragische. Wie gleichgültig, wie kalt ist dagegen unser Volk für das Theater! Woher diese Verschiedenheit, wenn sie nicht daher kömmt, daß die Griechen vor ihrer Bühne sich mit so starken, so außerordentlichen Empfindungen begeistert fühlten, daß sie den Augenblick nicht erwarten konnten, sie abermals und abermals zu haben: dahingegen wir uns vor unserer Bühne so schwacher Eindrücke bewußt sind, daß wir es selten der Zeit und des Geldes werth halten, sie uns zu verschaffen? Wir gehen, fast alle, fast immer, aus Neugierde, aus Mode, aus Langerweile, aus Gesellschaft, aus Begierde zu begaffen und begaft zu werden, ins Theater: und nur wenige, und diese wenige nur sparsam, aus anderer Absicht.

Ich sage, wir, unser Volk, unsere Bühne: ich meine aber nicht blos, uns Deutsche. Wir Deutsche bekennen es treuherzig genug, daß wir noch kein Theater haben. Was viele von unsern Kunstrichtern, die in dieses Bekenntniß mit einstimmen, und große Verehrer des französischen Theaters sind, dabey denken: das kann ich so eigentlich nicht wissen. Aber ich weiß wohl, was ich dabey denke. Ich denke nehmlich dabey: daß nicht allein wir Deutsche; sondern daß auch die, welche sich

seit hundert Jahren ein Theater zu haben rühmen, ja das beste Theater von ganz Europa zu haben prahlen, — daß auch die Franzosen noch kein Theater haben.

Kein Tragisches gewiß nicht! Denn auch die Eindrücke, welche die französische Tragödie macht, sind so flach, so kalt! — Man höre einen Franzosen selbst, davon sprechen.

„Bey den hervorstechenden Schönheiten unsers „Theaters, sagt der Herr von Voltaire, fand „sich ein verborgner Fehler, den man nicht be„merkt hatte, weil das Publikum von selbst keine „höhere Ideen haben konnte, als ihm die großen „Meister durch ihre Muster beybrachten. Der „einzige Saint-Evremont hat diesen Fehler auf„gemutzt; er sagt nehmlich, daß unsere Stücke „nicht Eindruck genug machten, daß das, was „Mitleid erwecken solle, aufs höchste Zärtlichkeit „errege, daß Rührung die Stelle der Erschütte„rung, und Erstaunen die Stelle des Schreckens „vertrete; kurz, daß unsere Empfindungen nicht „tief genug gingen. Es ist nicht zu leugnen: „Saint-Evremont hat mit dem Finger gerade auf „die heimliche Wunde des französischen Theaters „getroffen. Man sage immerhin, daß Saint„Evremont der Verfasser der elenden Komödie „Sir Politik Wouldbe, und noch einer andern „eben so elenden, die Opern genannt, ist; daß

„seine kleinen gesellschaftlichen Gedichte das kahlste
„und gemeinste sind, was wir in dieser Gattung
„haben; daß er nichts als ein Phrasesdrechsler
„war: man kann keinen Funken Genie haben,
„und gleichwohl viel Witz und Geschmack besitzen.
„Sein Geschmack aber war unstreitig sehr fein,
„da er die Ursache, warum die meisten von unsern
„Stücken so matt und kalt sind so genau traf.
„Es hat uns immer an einem Grade von Wär-
„me gefehlt: das andere hatten wir alles.„

Das ist: wir hatten alles, nur nicht das, was wir haben sollten; unsere Tragödien waren vortreflich, nur daß es keine Tragödien waren. Und woher kam es, daß sie das nicht waren?

„Diese Kälte aber, fährt er fort, diese ein-
„förmige Mattigkeit, entsprang zum Theil von
„dem kleinen Geiste der Galanterie, der damals
„unter unsern Hofleuten und Damen so herrschte,
„und die Tragödie in eine Folge von verliebten
„Gesprächen verwandelte, nach dem Geschmacke
„des Cyrus und der Clelie. Was für Stücke
„sich hiervon noch etwa ausnahmen, die bestan-
„den aus langen politischen Raisonnements, der-
„gleichen den Sertorius so verdorben, den Otho
„so kalt, und den Surena und Attila so elend ge-
„macht haben. Noch fand sich aber auch eine
„andere Ursache, die das hohe Pathetische von
„unserer Scene zurückhielt, und die Handlung
„wirklich

„wirklich tragisch zu machen verhinderte: und die„se war, das enge schlechte Theater mit seinen „armseligen Verzierungen. —– Was ließ sich „auf einem Paar Dutzend Brettern, die noch da„zu mit Zuschauern angefüllt waren, machen? „Mit welchem Pomp, mit welchen Zurüstungen „konnte man da die Augen der Zuschauer bestechen, „fesseln, täuschen? Welche große tragische Action „ließ sich da aufführen? Welche Freyheit konnte „die Einbildungskraft des Dichters da haben? „Die Stücke mußten aus langen Erzehlungen be„stehen, und so wurden sie mehr Gespräche als „Spiele. Jeder Akteur wollte in einer langen „Monologe glänzen, und ein Stück, das der„gleichen nicht hatte, ward verworfen. — Bey „dieser Form fiel alle theatralische Handlung weg; „fielen alle die großen Ausdrücke der Leidenschaf„ten, alle die kräftigen Gemählde der menschlichen „Unglücksfälle, alle die schrecklichen bis in das „Innerste der Seele dringende Züge weg; man „rührte das Herz nur kaum, anstatt es zu zer„reißen.„

Mit der ersten Ursache hat es seine gute Richtigkeit. Galanterie und Politik läßt immer kalt; und noch ist es keinem Dichter in der Welt gelungen, die Erregung des Mitleids und der Furcht damit zu verbinden. Jene lassen uns nichts als den Fat, oder den Schulmeister hören: und

diese fodern, daß wir nichts als den Menschen hören sollen.

Aber die zweyte Ursache? — Sollte es möglich seyn, daß der Mangel eines geräumlichen Theaters und guter Verzierungen, einen solchen Einfluß auf das Genie der Dichter gehabt hätte? Ist es wahr, daß jede tragische Handlung Pomp und Zurüstungen erfodert? Oder sollte der Dichter nicht vielmehr sein Stück so einrichten, daß es auch ohne diese Dinge seine völlige Wirkung hervorbrächte?

Nach dem Aristoteles, sollte er es allerdings. „Furcht und Mitleid, sagt der Philosoph, läßt „sich zwar durchs Gesicht erregen; es kann aber „auch aus der Verknüpfung der Begebenheiten „selbst entspringen, welches letztere vorzüglicher, „und die Weise des bessern Dichters ist. Denn „die Fabel muß so eingerichtet seyn, daß sie, auch „ungesehen, den, der den Verlauf ihrer Begebenheiten blos anhört, zu Mitleid und Furcht „über diese Begebenheiten bringet; so wie die „Fabel des Oedips, die man nur anhören darf, „um dazu gebracht zu werden. Diese Absicht „aber durch das Gesicht erreichen wollen, erfodert weniger Kunst, und ist deren Sache, welche die Vorstellung des Stücks übernommen.„

Wie entbehrlich überhaupt die theatralischen Verzierungen sind, davon will man mit den

Stücken

Stücken des Shakespears eine sonderbare Erfahrung gehabt haben. Welche Stücke brauchten, wegen ihrer beständigen Unterbrechung und Veränderung des Orts, des Beystandes der Scenen und der ganzen Kunst des Decorateurs wohl mehr, als eben diese? Gleichwohl war eine Zeit, wo die Bühnen, auf welchen sie gespielt wurden, aus nichts bestanden, als aus einem Vorhange von schlechtem groben Zeuge, der, wenn er aufgezogen war, die bloßen blanken, höchstens mit Matten oder Tapeten behangenen, Wände zeigte; da war nichts als die Einbildung, was dem Verständnisse des Zuschauers und der Ausführung des Spielers zu Hülfe kommen konnte: und dem ohngeachtet, sagt man, waren damals die Stücke des Shakespears ohne alle Scenen verständlicher, als sie es hernach mit denselben gewesen sind *).

Wenn sich also der Dichter um die Verzierung gar nicht zu bekümmern hat; wenn die Verzierung,

*) Cibber's Lives of the Poets of G. B. and Ir. Vol. II. p. 78. 79.) — Some have insinuated, that fine scenes proved the ruin of acting — In the reign of Charles I. there was nothing more than a curtain of very coarse stuff, upon the drawing up of which, the stage appeared either with bare walls on the sides, coarsly matted, or covered with tapestry; so that for the place originally represented, and all the successive

rung, auch wo sie nöthig scheinet, ohne besondern Nachtheil seines Stücks wegbleiben kann: warum sollte es an dem engen, schlechten Theater gelegen haben, daß uns die französischen Dichter keine rührendere Stücke geliefert? Nicht doch: es lag an ihnen selbst.

Und das beweiset die Erfahrung. Denn nun haben ja die Franzosen eine schönere, geräumlichere Bühne; keine Zuschauer werden mehr darauf geduldet; die Coulissen sind leer; der Decorateur hat freyes Feld; er mahlt und bauet dem Poeten alles, was dieser von ihm verlangt: aber wo sind sie denn die wärmern Stücke, die sie seitdem erhalten haben? Schmeichelt sich der Herr von Voltaire, daß seine Semiramis ein solches Stück ist? Da ist Pomp und Verzierung genug; ein Gespenst oben darein: und doch kenne ich nichts kälteres, als seine Semiramis.

LXXXI.

successive changes, in which the poets of those times freely indulged themselves, there was nothing to help the spectator's understanding, or to assist the actor's performance, but bare imagination. — The spirit and judgement of the actors supplied all deficiencies, and made as some would insinuate, plays more intelligible without scenes, than they afterwards were with them.

LXXXI.

Den 9ten Februar, 1768.

Will ich denn nun aber damit sagen, daß kein Franzose fähig sey, ein wirklich rührendes tragisches Werk zu machen? daß der volatile Geist der Nation einer solchen Arbeit nicht gewachsen sey? — Ich würde mich schämen, wenn mir das nur eingekommen wäre. Deutschland hat sich noch durch keinen Bouhours lächerlich gemacht. Und ich, für mein Theil, hätte nun gleich die wenigste Anlage dazu. Denn ich bin sehr überzeugt, daß kein Volk in der Welt irgend eine Gabe des Geistes vorzüglich vor andern Völkern erhalten habe. Man sagt zwar: der tiefsinnige Engländer, der witzige Franzose. Aber wer hat denn die Theilung gemacht? Die Natur gewiß nicht, die alles unter alle gleich vertheilet. Es giebt eben so viel witzige Engländer, als witzige Franzosen; und eben so viel tiefsinnige Franzosen, als tiefsinnige Engländer: der Braß von dem Volke aber ist keines von beiden. —

Was will ich denn? Ich will blos sagen, was die Franzosen gar wohl haben könnten, daß sie

das noch nicht haben: die wahre Tragödie. Und warum noch nicht haben? — Dazu hätte sich der Herr von Voltaire selbst besser kennen müssen, wenn er es hätte treffen wollen.

Ich meine: sie haben es noch nicht; weil sie es schon lange gehabt zu haben glauben. Und in diesem Glauben werden sie nun freylich durch etwas bestärkt, das sie vorzüglich vor allen Völkern haben: aber es ist keine Gabe der Natur; durch ihre Eitelkeit.

Es geht mit den Nationen, wie mit einzeln Menschen. — Gottsched (man wird leicht begreifen, wie ich eben hier auf diesen falle,) galt in seiner Jugend für einen Dichter, weil man damals den Versmacher von dem Dichter noch nicht zu unterscheiden wußte. Philosophie und Critik setzten nach und nach diesen Unterschied ins Helle: und wenn Gottsched mit dem Jahrhunderte nur hätte fortgehen wollen, wenn sich seine Einsichten und sein Geschack nur zugleich mit den Einsichten und dem Geschmacke seines Zeitalters hätten verbreiten und läutern wollen: so hätte er vielleicht wirklich aus dem Versmacher ein Dichter werden können. Aber da er sich schon so oft den größten Dichter hatte nennen hören, da ihn seine Eitelkeit überredet hatte, daß er es sey: so unterblieb jenes. Er konnte unmöglich erlangen, was er schon zu besitzen glaubte: und je älter er

ward,

ward, desto hartnäckiger und unverschämter ward er, sich in diesem träumerischen Besitze zu behaupten.

Gerade so, dünkt mich, ist es den Franzosen ergangen. Kaum riß Corneille ihr Theater ein wenig aus der Barbarey: so glaubten sie es der Vollkommenheit schon ganz nahe. Racine schien ihnen die letzte Hand angelegt zu haben; und hierauf war gar nicht mehr die Frage, (die es zwar auch nie gewesen,) ob der tragische Dichter nicht noch pathetischer, noch rührender seyn könne, als Corneille und Racine, sondern dieses ward für unmöglich angenommen, und alle Beeiferung der nachfolgenden Dichter mußte sich darauf einschränken, dem einen oder dem andern so ähnlich zu werden als möglich. Hundert Jahre haben sie sich selbst, und zum Theil ihre Nachbarn mit, hintergangen: nun komme einer, und sage ihnen das, und höre, was sie antworten!

Von beiden aber ist es Corneille, welcher den meisten Schaden gestiftet, und auf ihre tragischen Dichter den verderblichsten Einfluß gehabt hat. Denn Racine hat nur durch seine Muster verführt: Corneille aber, durch seine Muster und Lehren zugleich.

Diese letztern besonders, von der ganzen Nation (bis auf einen oder zwey Pedanten, einen Hedelin, einen Dacier, die aber oft selbst nicht

wußten, was sie wollten,) als Orakelsprüche angenommen, von allen nachherigen Dichtern befolgt: haben, — ich getraue mich, es Stück vor Stück zu beweisen, — nichts anders, als das kahlste, wäßrigste, untragischste Zeug hervorbringen können.

Die Regeln des Aristoteles, sind alle auf die höchste Wirkung der Tragödie calculirt. Was macht aber Corneille damit? Er trägt sie falsch und schielend genug vor; und weil er sie doch noch viel zu strenge findet: so sucht er, bey einer nach der andern, quelque moderation, quelque favorable interpretation; entkräftet und verstümmelt, deutelt und vereitelt eine jede, — und warum? pour n'etre pas obligér de condamner beaucoup de poemes que nous avons vû réussir sur nos theatres; um nicht viele Gedichte verwerfen zu dürfen, die auf unsern Bühnen Beyfall gefunden. Eine schöne Ursache!

Ich will die Hauptpunkte geschwind berühren. Einige davon habe ich schon berührt; ich muß sie aber, des Zusammenhanges wegen, wiederum mitnehmen.

1. Aristoteles sagt: die Tragödie soll Mitleid und Furcht erregen. — Corneille sagt: o ja, aber wie es kömmt; beides zugleich ist eben nicht immer nöthig; wir sind auch mit einem zufrieden; itzt einmal Mitleid, ohne Furcht; ein andermal Furcht, ohne Mitleid. Denn wo blieb ich, ich

der große Corneille, sonst mit meinem Rodrigue und meiner Chimene? Die guten Kinder erwecken Mitleid; und sehr großes Mitleid: aber Furcht wohl schwerlich. Und wiederum: wo blieb ich sonst mit meiner Cleopatra, mit meinem Prusias, mit meinem Phocas? Wer kann Mitleid mit diesen Nichtswürdigen haben? Aber Furcht erregen sie doch — So glaubte Corneille: und die Franzosen glaubten es ihm nach.

2. Aristoteles sagt: die Tragödie soll Mitleid und Furcht erregen; beides, versteht sich, durch eine und eben dieselbe Person. — Corneille sagt: wenn es sich so trift, recht gut. Aber absolut nothwendig ist es eben nicht; und man kann sich gar wohl auch verschiedener Personen bedienen, diese zwey Empfindungen hervorzubringen: so wie Ich in meiner Rodogune gethan habe. — Das hat Corneille gethan: und die Franzosen thun es ihm nach.

3. Aristoteles sagt: durch das Mitleid und die Furcht, welche die Tragödie erweckt, soll unser Mitleid und unsere Furcht, und was diesen anhängig, gereiniget werden. — Corneille weiß davon gar nichts, und bildet sich ein, Aristoteles habe sagen wollen: die Tragödie erwecke unser Mitleid, um unsere Furcht zu erwecken, um durch diese Furcht die Leidenschaften in uns zu reinigen, durch die sich der bemitleidete Ge-

genstand sein Unglück zugezogen. Ich will von dem Werthe dieser Absicht nicht sprechen: genug, daß es nicht die Aristotelische ist; und daß, da Corneille seinen Tragödien eine ganz andere Absicht gab, auch nothwendig seine Tragödien selbst ganz andere Werke werden mußten, als die waren, von welchen Aristoteles seine Absicht abstrahiret hatte; es mußten Tragödien werden, welches keine wahre Tragödien waren. Und das sind nicht allein seine, sondern alle französische Tragödien geworden; weil ihre Verfasser alle, nicht die Absicht des Aristoteles, sondern die Absicht des Corneille, sich vorsetzten. Ich habe schon gesagt, daß Dacier beide Absichten wollte verbunden wissen: aber auch durch diese bloße Verbindung, wird die erstere geschwächt, und die Tragödie muß unter ihrer höchsten Wirkung bleiben. Dazu hatte Dacier, wie ich gezeigt, von der erstern nur einen sehr unvollständigen Begriff, und es war kein Wunder, wenn er sich daher einbildete, daß die französischen Tragödien seiner Zeit, noch eher die erste, als die zweyte Absicht erreichten. „Unsere „Tragödie, sagt er, ist, zu Folge jener, noch „so ziemlich glücklich, Mitleid und Furcht zu er„wecken und zu reinigen. Aber diese gelingt ihr „nur sehr selten, die doch gleichwohl die wichtigere „ist, und sie reiniget die übrigen Leidenschaften „nur sehr wenig, oder, da sie gemeiniglich nichts

„als

„als Liebesintriguen enthält, wenn sie ja eine „davon reinigte, so würde es einzig und allein „die Liebe seyn, woraus denn klar erhellet, daß „ihr Nutzen nur sehr klein ist *).„ Gerade umgekehrt! Es giebt noch eher französische Tragödien, welche der zweyten, als welche der ersten Absicht eine Genüge leisten. Ich kenne verschiedene französische Stücke, welche die unglücklichen Folgen irgend einer Leidenschaft recht wohl ins Licht setzen; aus denen man viele gute Lehren, diese Leidenschaft betreffend, ziehen kann: aber ich kenne keines, welches mein Mitleid in dem Grade erregte, in welchem die Tragödie es erregen sollte, in welchem ich, aus verschiedenen griechischen und englischen Stücken gewiß weiß, daß sie es erregen kann. Verschiedene französische Tragödien sind sehr feine, sehr unterrichtende Werke,

*) (Poet. d'Arist. Chap. VI. Rem. 8.) Notre Tragedie peut réussir assez dans la premiere partie, c'est a dire, qu'elle peut exciter et purger la terreur et la compassion. Mais elle parvient rarement à la derniere, qui est pourtant la plus utile, elle purge peu les autres passions, ou comme elle roule ordinairement sur des intrigues d'amour, si elle en purgeoit quelqu'une, ce feroit cella-la seule, et par la il est aisé de voir q'elle ne fait que peu de fruit.

Werke, die ich alles Lobes werth halte: nur, daß es keine Tragödien sind. Die Verfasser derselben konnten nicht anders, als sehr gute Köpfe seyn; sie verdienen, zum Theil, unter den Dichtern keinen geringen Rang: nur daß sie keine tragische Dichter sind; nur daß ihr Corneille und Racine, ihr Crebillon und Voltaire von dem wenig oder gar nichts haben, was den Sophokles zum Sophokles, den Euripides zum Euripides, den Shakespear zum Shakespear macht. Diese sind selten mit den wesentlichen Foderungen des Aristoteles im Widerspruch: aber jene desto öfterer. Denn nur weiter ——

LXXXII.

LXXXII.

Den 12ten Februar, 1768.

4. Aristoteles sagt: man muß keinen ganz guten Mann, ohne alle sein Verschulden, in der Tragödie unglücklich werden lassen; denn so was sey gräßlich, — Ganz recht, sagt Corneille; „ein solcher Ausgang erweckt „mehr Unwillen und Haß gegen den, welcher „das Leiden verursacht, als Mitleid für den, welchen es trift. Jene Empfindung also, welche „nicht die eigentliche Wirkung der Tragödie seyn „soll, würde, wenn sie nicht sehr fein behandelt „wäre, diese ersticken, die doch eigentlich hervorgebracht werden sollte. Der Zuschauer würde „mißvergnügt weggehen, weil sich allzuviel Zorn „mit dem Mitleiden vermischt, welches ihm gefallen hätte, wenn er es allein mit wegnehmen „können. Aber — kömmt Corneille hintennach; denn mit einem Aber muß er nachkommen, — „aber, wenn diese Ursache wegfällt, „wenn es der Dichter so eingerichtet, daß der „Tugendhafte, welcher leidet, mehr Mitleid für „sich, als Widerwillen gegen den erweckt, der

„ihn leiden läßt: alsdenn? — O alsdenn, sagt „Corneille, halte ich dafür, darf man sich gar „kein Bedenken machen, auch den tugendhafte„sten Mann auf dem Theater im Unglücke zu zei„gen. „ *) — Ich begreife nicht, wie man gegen einen Philosophen so in den Tag hineinschwatzen kann; wie man sich das Ansehen geben kann, ihn zu verstehen, indem man ihn Dinge sagen läßt, an die er nie gedacht hat. Das gänzlich unverschuldete Unglück eines rechtschaffenen Mannes, sagt Aristoteles, ist kein Stoff für das Trauerspiel; denn es ist gräßlich. Aus diesem Denn, aus dieser Ursache, macht Corneille ein Insofern, eine bloße Bedingung, unter welcher es tragisch zu seyn aufhört. Aristoteles sagt: es ist durchaus gräßlich, und eben daher untragisch. Corneille aber sagt: es ist untragisch, insofern es gräßlich ist. Dieses Gräßliche findet Aristoteles in dieser Art des Unglückes selbst: Corneille aber setzt es in den Unwillen, den es gegen den Urheber desselben verursacht. Er sieht nicht, oder will nicht sehen, daß jenes Gräßliche ganz etwas anders ist, als dieser Unwille; daß wenn auch dieser ganz wegfällt, jenes doch noch in seinem vollen Maaße vorhanden seyn kann:

genug,

*) J'estime qu'il ne faut point faire de difficulté d'exposer sur la scene des hommes tres vertueux.

genug, daß vors erste mit diesem Quid pro quo verschiedene von seinen Stücken gerechtfertiget scheinen, die er so wenig wider die Regeln des Aristoteles will gemacht haben, daß er vielmehr vermessen genug ist, sich einzubilden, es habe dem Aristoteles blos an dergleichen Stücken gefehlt, um seine Lehre darnach näher einzuschränken, und verschiedene Manieren daraus zu abstrahiren, wie dem ohngeachtet das Unglück des ganz rechtschaffenen Mannes ein tragischer Gegenstand werden könne. En voici, sagt er, deux ou trois manières, que peut-être Aristote n'a sû prevoir, parce qu'on n'en voyoit pas d'exemples sur les théatres de son tems. Und von wem sind diese Exempel? Von wem anders, als von ihm selbst? Und welches sind jene zwey oder drey Manieren? Wir wollen geschwind sehen. —— „Die erste, sagt er, „ist, wenn ein „sehr Tugendhafter durch einen sehr Lasterhaften „verfolgt wird, der Gefahr aber entkömmt, und „so, daß der Lasterhafte sich selbst darinn ver„stricket, wie es in der Rodogune und im Hera„klius geschiehet, wo es ganz unerträglich würde „gewesen seyn, wenn in dem ersten Stücke An„tiochus und Rodogune, und in dem andern „Heraklius, Pulcheria und Martian umgekommen „wären, Cleopatra und Phokas aber triumphiret „hätten. Das Unglück der ersten erweckt ein

„Mitleid, welches durch den Abscheu, den wir „wider ihre Verfolger haben, nicht erstickt wird, „weil man beständig hoft, daß sich irgend ein „glücklicher Zufall eräugnen werde, der sie nicht „unterliegen lasse.„ Das mag Corneille sonst jemanden weiß machen, daß Aristoteles diese Manier nicht gekannt habe! Er hat sie so wohl gekannt, daß er sie, wo nicht gänzlich verwor-fen, wenigstens mit ausdrücklichen Worten für angemessener der Komödie als Tragödie erklärt hat. Wie war es möglich, daß Corneille dies-es vergessen hatte? Aber so geht es allen, die im voraus ihre Sache zu der Sache der Wahr-heit machen. Im Grunde gehört diese Manier auch gar nicht zu dem vorhabenden Falle. Denn nach ihr wird der Tugendhafte nicht unglücklich, sondern befindet sich nur auf dem Wege zum Un-glücke; welches gar wohl mitleidige Besorgnisse für ihn erregen kann, ohne gräßlich zu seyn. — Nun, die zweyte Manier! „Auch kann es sich „zutragen, sagt Corneille, daß ein sehr tugend-„hafter Mann verfolgt wird, und auf Befehl „eines andern umkömmt, der nicht lasterhaft ge-„nug ist, unsern Unwillen allzusehr zu verdienen, „indem er in der Verfolgung, die er wider den „Tugendhaften betreibet, mehr Schwachheit als „Bosheit zeiget. Wenn Felix seinen Eidam „Polyeukt umkommen läßt, so ist es nicht aus

„wüthen-

„wüthendem Eifer gegen die Christen, der ihn „uns verabscheuungswürdig machen würde, son„dern blos aus kriechender Furchtsamkeit, die „sich nicht getrauet, ihn in Gegenwart des Se„verus zu retten, vor dessen Hasse und Rache er „in Sorgen stehet. Man fasset also wohl eini„gen Unwillen gegen ihn, und mißbilliget sein „Verfahren; doch überwiegt dieser Unwille nicht „das Mitleid, welches wir für den Polyeukt em„pfinden, und verhindert auch nicht, daß ihn „seine wunderbare Bekehrung, zum Schlusse des „Stücks, nicht völlig wieder mit den Zuhörern „aussöhnen sollte.„ Tragische Stümper denke ich, hat es wohl zu allen Zeiten, und selbst in Athen gegeben. Warum sollte es also dem Aristoteles an einem Stücke, von ähnlicher Einrichtung, gefehlt haben, um daraus eben so erleuchtet zu werden, als Corneille? Possen! Die furchtsamen, schwanken, unentschlossenen Charaktere, wie Felix, sind in dergleichen Stücken ein Fehler mehr, und machen sie noch oben darein ihrer Seits kalt und eckel, ohne sie auf der andern Seite im geringsten weniger gräßlich zu machen. Denn, wie gesagt, das Gräßliche liegt nicht in dem Unwillen oder Abscheu, den sie erwecken: sondern in dem Unglücke selbst, das jene unverschuldet trift; daß sie einmal so unverschuldet trift als das andere, ihre Verfolger mögen böse oder

schwach seyn, mögen mit oder ohne Vorsatz ihnen so hart fallen. Der Gedanke ist an und für sich selbst gräßlich, daß es Menschen geben kann, die ohne alle ihr Verschulden unglücklich sind. Die Heiden hätten diesen gräßlichen Gedanken so weit von sich zu entfernen gesucht, als möglich: und wir wollten ihn nähren? wir wollten uns an Schauspielen vergnügen, die ihn bestätigen? wir? die Religion und Vernunft überzeuget haben sollte, daß er eben so unrichtig als gotteslästerlich ist? —— Das nehmliche würde sicherlich auch gegen die dritte Manier gelten; wenn sie Corneille nicht selbst näher anzugeben, vergessen hätte.

5. Auch gegen das, was Aristoteles von der Unschicklichkeit eines ganz Lasterhaften zum tragischen Helden sagt, als dessen Unglück weder Mitleid noch Furcht erregen könne, bringt Corneille seine Läuterungen bey. Mitleid zwar, gesteht er zu, könne er nicht erregen; aber Furcht allerdings. Denn ob sich schon keiner von den Zuschauern der Laster desselben fähig glaube, und folglich auch desselben ganzes Unglück nicht zu befürchten habe: so könne doch ein jeder irgend eine jenen Lastern ähnliche Unvollkommenheit bey sich hegen, und durch die Furcht vor den zwar proportionirten, aber doch noch immer unglücklichen Folgen derselben, gegen sie auf seiner Hut zu seyn lernen. Doch dieses gründet sich auf den fal-

schen

schen Begriff, welchen Corneille von der Furcht und von der Reinigung der in der Tragödie zu erweckenden Leidenschaften hatte, und widerspricht sich selbst. Denn ich habe schon gezeigt, daß die Erregung des Mitleids, von der Erregung der Furcht unzertrennlich ist, und daß der Bösewicht, wenn es möglich wäre daß er unsere Furcht erregen könne, auch nothwendig unser Mitleid erregen müßte. Da er aber dieses, wie Corneille selbst zugestehet, nicht kann, so kann er auch jenes nicht, und bleibt gänzlich ungeschickt, die Absicht der Tragödie erreichen zu helfen. Ja Aristoteles hält ihn hierzu noch für ungeschickter, als den ganz tugendhaften Mann; denn er will ausdrücklich, Falls man den Held aus der mittlern Gattung nicht haben könne, daß man ihn eher besser als schlimmer wählen solle. Die Ursache ist klar: ein Mensch kann sehr gut seyn, und doch noch mehr als eine Schwachheit haben, mehr als einen Fehler begehen, wodurch er sich in ein unabsehliches Unglück stürzet, das uns mit Mitleid und Wehmuth erfüllet, ohne im geringsten gräßlich zu seyn, weil es die natürliche Folge seines Fehlers ist. — Was Du Bos *) von dem Gebrauche der lasterhaften Personen in der Tragödie sagt, ist das nicht, was Corneille will. Du Bos will sie nur zu den Nebenrollen erlauben;

*) Reflexiones cr. T. I. Sect. XV.

erlauben; blos zu Werkzeugen, die Hauptperso-nen weniger schuldig zu machen; blos zur Ab-stechung. Corneille aber will das vornehmste Interesse auf sie beruhen lassen, so wie in der Rodogune: und das ist es eigentlich, was mit der Absicht der Tragödie streitet, und nicht jenes. Du Bos merket dabey auch sehr richtig an, daß das Unglück dieser subalternen Bösewichter keinen Eindruck auf uns mache. Kaum, sagt er, daß man den Tod des Narcis im Britannicus be-merkt. Aber also sollte sich der Dichter, auch schon deswegen, ihrer so viel als möglich ent-halten. Denn wenn ihr Unglück die Absicht der Tragödie nicht unmittelbar befördert, wenn sie bloße Hülfsmittel sind, durch die sie der Dichter desto besser mit andern Personen zu erreichen sucht: so ist es unstreitig, daß das Stück noch besser seyn würde, wenn es die nehmliche Wirkung ohne sie hätte. Je simpler eine Maschine ist, je weniger Federn und Räder und Gewichte sie hat, desto vollkommener ist sie.

LXXXIII.

Den 16ten Februar, 1768.

6. Und endlich, die Mißdeutung der ersten und wesentlichsten Eigenschaft, welche Aristoteles für die Sitten der tragischen Personen fodert! Sie sollen gut seyn, die Sitten. — Gut? sagt Corneille. „Wenn gut hier so viel als tugendhaft heissen soll: so wird es mit den meisten alten und neuen Tragödien übel aussehen, in welchen schlechte und lasterhafte, wenigstens mit einer Schwachheit, die nächst der Tugend so recht nicht bestehen kann, behaftete Personen genug vorkommen.“ Besonders ist ihm für seine Cleopatra in der Rodogune bange. Die Güte, welche Aristoteles fodert, will er also durchaus für keine moralische Güte gelten lassen; es muß eine andere Art von Güte seyn, die sich mit dem moralisch Bösen eben so wohl verträgt, als mit dem moralisch Guten. Gleichwohl meinet Aristoteles schlechterdings eine moralische Güte: nur daß ihm tugendhafte Personen, und Personen, welche in gewissen Umständen tugendhafte Sitten zeigen, nicht einerley

nerley sind. Kurz, Corneille verbindet eine ganz falsche Idee mit dem Worte Sitten, und was die Prokäresis ist, durch welche allein, nach unserm Weltweisen, freye Handlungen zu guten oder bösen Sitten werden, hat er gar nicht verstanden. Ich kann mich itzt nicht in einen weitläuftigen Beweis einlassen; er läßt sich nur durch den Zusammenhang, durch die syllogistische Folge aller Ideen des griechischen Kunstrichters, einleuchtend genug führen. Ich verspare ihn daher auf eine andere Gelegenheit, da es bey dieser ohnedem nur darauf ankömmt, zu zeigen, was für einen unglücklichen Ausweg Corneille, bey Verfehlung des richtigen Weges, ergriffen. Dieser Ausweg lief dahin: daß Aristoteles unter der Güte der Sitten den glänzenden und erhabnen Charakter irgend einer tugendhaften oder strafbaren Neigung verstehe, so wie sie der eingeführten Person entweder eigenthümlich zukomme, oder ihr schicklich beygeleget werden könne: le caractere brillant et élevé d'une habitude vertueuse ou criminelle, selon qu'elle est propre et convenable à la personne qu'on introduit. „Cleopatra in der Rodogune, sagt „er, ist äußerst böse; da ist kein Meuchel„mord, vor dem sie sich scheue, wenn er sie „nur auf dem Throne zu erhalten vermag, den

„sie

„sie allem in der Welt vorzieht; so heftig ist ih-
„re Herrschsucht. Aber alle ihre Verbrechen
„sind mit einer gewissen Größe der Seele ver-
„bunden, die so etwas Erhabenes hat, daß
„man, indem man ihre Handlungen verdam-
„met, doch die Quelle, woraus sie entspringen,
„bewundern muß. Eben dieses getraue ich mir
„von dem Lügner zu sagen. Das Lügen ist un-
„streitig eine lasterhafte Angewohnheit; allein
„Dorant bringt seine Lügen mit einer solchen
„Gegenwart des Geistes, mit so vieler Lebhaf-
„tigkeit vor, daß diese Unvollkommenheit ihm
„ordentlich wohl läßt, und die Zuschauer ge-
„stehen müssen, daß die Gabe so zu lügen, ein
„Laster sey, dessen kein Dummkopf fähig ist.—
Wahrlich, einen verderblichern Einfall hätte
Corneille nicht haben können! Befolget ihn in
der Ausführung, und es ist um alle Wahrheit,
um alle Täuschung, um allen sittlichen Nutzen
der Tragödie gethan! Denn die Tugend, die
immer bescheiden und einfältig ist, wird durch
jenen glänzenden Charakter eitel und roman-
tisch: das Laster aber, mit einem Firniß über-
zogen, der uns überall blendet, wir mögen es
aus einem Gesichtspunkte nehmen, aus welchem
wir wollen. Thorheit, bloß durch die unglück-
lichen Folgen von dem Laster abschrecken wol-
len, indem man die innere Häßlichkeit desse-

ben verbirgt! Die Folgen sind zufällig; und die Erfahrung lehrt, daß sie eben so oft glücklich als unglücklich fallen. Dieses bezieht sich auf die Reinigung der Leidenschaften, wie sie Corneille sich dachte. Wie ich mir sie vorstelle, wie sie Aristoteles gelehrt hat, ist sie vollends nicht mit jenem trügerischen Glanze zu verbinden. Die falsche Folie, die so dem Laster untergelegt wird, macht, daß ich Vollkommenheiten erkenne, wo keine sind; macht, daß ich Mitleiden habe, wo ich keines haben sollte. — Zwar hat schon Dacier dieser Erklärung widersprochen, aber aus untriftigern Gründen; und es fehlt nicht viel, daß die, welche er mit dem Pater Le Bossu dafür annimmt, nicht eben so nachtheilig ist, wenigstens den poetischen Vollkommenheiten des Stücks eben so nachtheilig werden kann. Er meinet nämlich, „die Sitten sollen gut seyn," heisse nichts mehr als, sie sollen gut ausgedrückt seyn, qu'elles soient bien marquées. Das ist allerdings eine Regel, die, richtig verstanden, an ihrer Stelle, aller Aufmerksamkeit des dramatischen Dichters würdig ist. Aber wenn es die französischen Muster nur nicht bewiesen, daß man, „gut ausdrücken" für stark ausdrücken genommen hätte. Man hat den Ausdruck überladen, man hat Druck auf Druck gesetzt, bis aus charakterisir-

risirten Personen, personisirte Charaktere; aus lasterhaften oder tugendhaften Menschen, hagere Gerippe von Lastern und Tugenden geworden sind. —

Hier will ich diese Materie abbrechen. Wer ihr gewachsen ist, mag die Anwendung auf unsern Richard selbst machen.

Vom Herzog Michel, welcher auf den Richard folgte, brauche ich wohl nichts zu sagen. Auf welchem Theater wird er nicht gespielt, und wer hat ihn nicht gesehen oder gelesen? Krüger hat indeß das wenigste Verdienst darum; denn er ist ganz aus einer Erzehlung in den Bremischen Beyträgen genommen. Die vielen guten satyrischen Züge, die er enthält, gehören jenem Dichter, so wie der ganze Verfolg der Fabel. Krügern gehört nichts, als die dramatische Form. Doch hat wirklich unsere Bühne an Krügern viel verloren. Er hatte Talent zum niedrig Komischen, wie seine Candidaten beweisen. Wo er aber rührend und edel seyn will, ist er frostig und affectirt. Hr. Löwen hat seine Schriften gesammelt, unter welchen man jedoch die Geistlichen auf dem Lande vermißt. Dieses war der erste dramatische Versuch, welchen Krüger wagte, als er noch auf dem Grauen Kloster in Berlin studierte.

Den neun und vierzigsten Abend, (Donnerstags, den 23sten Julius) ward das Lustspiel des

Hrn. von Voltaire, die Frau die Recht hat, gespielt, und zum Beschlusse des L'Affichard: Ist er von Familie? (*) wiederholt.

Die Frau, die Recht hat, ist eines von den Stücken, welche der Hr. von Voltaire für sein Haustheater gemacht hat. Dafür war es nun auch gut genug. Es ist schon 1758 zu Carouge gespielt worden: aber noch nicht zu Paris; so viel ich weiß. Nicht als ob sie da, seit der Zeit, keine schlechtern Stücke gespielt hätten: denn dafür haben die Marins und Le Brets wohl gesorgt. Sondern weil — ich weiß selbst nicht. Denn ich wenigstens möchte doch noch lieber einen großen Mann in seinem Schlafrocke und seiner Nachtmütze, als einen Stümper in seinem Feyerkleide sehen.

Charaktere und Interesse hat das Stück nicht; aber verschiedne Situationen, die komisch genug sind. Zwar ist auch das Komische aus dem allergemeinsten Fache, da es sich auf nichts als aufs Incognito, auf Verkennungen und Mißverständnisse gründet. Doch die Lacher sind nicht ekel; am wenigsten würden es unsre deutschen Lacher seyn, wenn ihnen das reinde der Sitten und die elende Uebersetzung das mot pour rire nur nicht meistens so unverständlich machte.

Den

(*) S. den 17ten Abend S. 131.

Den funfzigsten Abend (Freytags den 24ten Julius) ward Gressets Sidney wiederholt. Den Beschluß machte der sehende Blinde.

Dieses kleine Stück ist vom Le Grand, und auch nicht von ihm. Denn er hat Titel und Intrigue und alles, einem alten Stücke des de Brosse abgeborgt. Ein Officier, schon etwas bey Jahren, will eine junge Wittwe heyrathen, in die er verliebt ist, als er Ordre bekömmt, sich zur Armee zu verfügen. Er verläßt seine Versprochene, mit den wechselseitigen Versicherungen der aufrichtigsten Zärtlichkeit. Kaum aber ist er weg, so nimmt die Wittwe die Aufwartungen des Sohnes von diesem Officiere an. Die Tochter desselben macht sich gleichergestalt die Abwesenheit ihres Vaters zu Nutze, und nimmt einen jungen Menschen, den sie liebt, im Hause auf. Diese doppelte Intrigue wird dem Vater gemeldet, der, um sich selbst davon zu überzeugen, ihnen schreiben läßt, daß er sein Gesicht verloren habe. Die List gelingt; er kömmt wieder nach Paris, und mit Hülfe eines Bedienten, der um den Betrug weiß, sieht er alles, was in seinem Hause vorgeht. Die Entwicklung läßt sich errathen; da der Officier an der Unbeständigkeit der Wittwe nicht länger zweifeln kann, so erlaubt er seinem Sohne, sie zu heyrathen, und der Tochter giebt er die nämliche Erlaubniß, sich mit ihrem Geliebten

zu verbinden. Die Scenen zwischen der Wittwe und dem Sohn des Officiers, in Gegenwart des letzten, haben viel Komisches; die Wittwe versichert, daß ihr der Zufall des Officiers sehr nahe gehe, daß sie ihn aber darum nicht weniger liebe; und zugleich giebt sie seinem Sohn, ihrem Liebhaber, einen Wink mit den Augen, oder bezeigt ihm sonst ihre Zärtlichkeit durch Gebehrden. Das ist der Inhalt des alten Stücks vom de Brosse, (*) und ist auch der Inhalt von dem neuen Stücke des Le Grand. Nur daß in diesem die Intrigue mit der Tochter weggeblieben ist, um jene fünf Akte desto leichter in Einen zu bringen. Aus dem Vater ist ein Onkel geworden, und was sonst dergleichen kleine Veränderungen mehr sind. Es mag endlich entstanden seyn wie es will; genug, es gefällt sehr. Die Uebersetzung ist in Versen, und vielleicht eine von den besten, die wir haben; sie ist wenigstens sehr fließend, und hat viele drollige Zeilen.

(*) Hist. du Th. Fr. Tome VII. p. 226.

LXXXIV.

Den 19ten Februar, 1768.

Den ein und funfzigsten Abend (Montags, den 27sten Julius,) ward der Hausvater des Hrn. Diderot aufgeführt.

Da dieses vortreffliche Stück, welches den Franzosen nur so so gefällt, — wenigstens hat es mit Müh und Noth kaum ein oder zweymal auf dem Pariser Theater erscheinen dürfen, — sich, allem Ansehen nach, lange, sehr lange, und warum nicht immer? auf unsern Bühnen erhalten wird; da es auch hier nicht oft genug wird können gespielt werden: so hoffe ich, Raum und Gelegenheit genug zu haben, alles auszukramen, was ich sowohl über das Stück selbst, als über das ganze dramatische System des Verfassers, von Zeit zu Zeit angemerkt habe.

Ich hole recht weit aus. — Nicht erst mit dem natürlichen Sohne, in den beygefügten Unterredungen, welche zusammen im Jahre 1757 herauskamen, hat Diderot sein Mißvergnügen mit dem Theater seiner Nation geäußert. Bereits verschiedne Jahre vorher ließ er es sich merken, daß er die hohen Begriffe gar nicht da-

von habe, mit welchen sich seine Landsleute täuschen, und Europa sich von ihnen täuschen lassen. Aber er that es in einem Buche, in welchem man freylich dergleichen Dinge nicht sucht; in einem Buche, in welchem der persifflirende Ton so herrschet, daß den meisten Lesern auch das, was guter gesunder Verstand darinn ist, nichts als Posse und Höhnerey zu seyn scheinet. Ohne Zweifel hatte Diderot seine Ursachen, warum er mit seiner Herzensmeynung lieber erst in einem solchen Buche hervorkommen wollte: ein kluger Mann sagt öfters erst mit Lachen, was er hernach im Ernste wiederholen will.

Dieses Buch heißt Les Bijoux indiscrets, und Diderot will es itzt durchaus nicht geschrieben haben. Daran thut Diderot auch sehr wohl; aber doch hat er es geschrieben, und muß es geschrieben haben, wenn er nicht ein Plagiarius seyn will. Auch ist es gewiß, daß nur ein solcher junger Mann dieses Buch schreiben konnte, der sich einmal schämen würde, es geschrieben zu haben.

Es ist eben so gut, wenn die wenigsten von meinen Lesern dieses Buch kennen. Ich will mich auch wohl hüten, es ihnen weiter bekannt zu machen, als es hier in meinen Kram dienet. —

Ein Kayser — was weiß ich, wo und welcher? — hatte mit einem gewissen magischen Ringe gewisse Kleinode so viel häßliches Zeug

schwa

schwatzen lassen, daß seine Favoritinn durchaus nichts mehr davon hören wollte. Sie hätte lieber gar mit ihrem ganzen Geschlechte darüber brechen mögen; wenigstens nahm sie sich auf die ersten vierzehn Tage vor, ihren Umgang einzig auf des Sultans Majestät und ein Paar witzige Köpfe einzuschränken. Diese waren, Selim und Riccaric: Selim, ein Hofmann; und Riccaric, ein Mitglied der Kayserlichen Akademie, ein Mann, der das Alterthum studiret hatte und ein großer Verehrer desselben war, doch ohne Pedant zu seyn. Mit diesen unterhält sich die Favoritinn einsmals, und das Gespräch fällt auf den elenden Ton der akademischen Reden, über den sich niemand mehr ereifert als der Sultan selbst, weil es ihn verdrießt, sich nur immer auf Unkosten seines Vaters und seiner Vorfahren darinn loben zu hören, und er wohl voraussieht, daß die Akademie eben so auch seinen Ruhm einmal dem Ruhme seiner Nachfolger aufopfern werde. Selim, als Hofmann, war dem Sultan in allem beygefallen; und so spinnt sich die Unterredung über das Theater an, die ich meinen Lesern hier ganz mittheile.

„Ich glaube, Sie irren sich, mein Herr: „antwortete Riccaric dem Selim. Die Akade„mie ist noch itzt das Heiligthum des guten Ge„schmacks, und ihre schönsten Tage haben we-

„der Weltweise noch Dichter aufzuweisen, de-
„nen wir nicht andere aus unserer Zeit entgegen
„setzen könnten. Unser Theater ward für das
„erste Theater in ganz Afrika gehalten, und
„wird noch dafür gehalten. Welch ein Werk
„ist nicht der Tamerlan des Tuxigraphe! Es
„verbindet das Pathetische des Eurisope mit dem
„Erhabnen des Azophe. Es ist das klare Al-
„terthum!“

„Ich habe, sagte die Favoritinn, die erste
„Vorstellung des Tamerlans gesehen, und
„gleichfalls den Faden des Stücks sehr richtig
„geführet, den Dialog sehr zierlich, und das
„Anständige sehr wohl beobachtet gefunden.“

„Welcher Unterschied, Madam, unterbrach
„sie Riccaric, zwischen einem Verfasser wie
„Tuxigraphe, der sich durch Lesung der Alten
„genähret, und dem größten Theile unsrer
„Neuern!“

„Aber diese Neuern, sagte Selim, die Sie
„hier so wacker über die Klinge springen lassen,
„sind doch bey weitem so verächtlich nicht, als
„Sie vorgeben. Oder wie? finden Sie kein
„Genie, keine Erfindung, kein Feuer, keine
„Charaktere, keine Schilderungen, keine Tira-
„den bey ihnen? Was bekümmere ich mich um
„Regeln, wenn man mir nur Vergnügen macht?
„Es sind wahrlich nicht die Bemerkungen des

„wei-

„weisen Almudir und des gelehrten Abvaldok,
„noch die Dichtkunst des scharfsinnigen Facar-
„din, die ich alle nicht gelesen habe, welche es
„machen, daß ich die Stücke des Aboulcazem,
„des Muhardar, des Albakoukre, und so vieler
„andern Saracenen bewundere! Giebt es denn
„auch eine andere Regel, als die Nachahmung
„der Natur? Und haben wir nicht eben die Au-
„gen, mit welchen diese sie studierten?“

„Die Natur, antwortete Riccaric, zeiget sich
„uns alle Augenblicke in verschiednen Gestalten.
„Alle sind wahr, aber nicht alle sind gleich schön.
„Eine gute Wahl darunter zu treffen, das müssen
„wir aus den Werken lernen, von welchen Sie
„eben nicht viel zu halten scheinen. Es sind die
„gesammelten Erfahrungen, welche ihre Ver-
„fasser und deren Vorgänger gemacht haben.
„Man mag ein noch so vortrefflicher Kopf seyn,
„so erlangt man doch nur seine Einsichten eine
„nach der andern; und ein einzelner Mensch
„schmeichelt sich vergebens, in dem kurzen Rau-
„me seines Lebens, alles selbst zu bemerken,
„was in so vielen Jahrhunderten vor ihm ent-
„deckt worden. Sonst ließe sich behaupten, daß
„eine Wissenschaft ihren Ursprung, ihren Fort-
„gang, und ihre Vollkommenheit einem einzigen
„Geiste zu verdanken haben könne; welches doch
„wider alle Erfahrung ist.“

„Hieraus, mein Herr, antwortete ihm Se„lim, folget weiter nichts, als daß die Neuern, „welche sich alle die Schätze zu Nutze machen „können, die bis auf ihre Zeit gesammelt worden, „reicher seyn müssen, als die Alten: oder, wenn „ihnen diese Vergleichung nicht gefällt, daß sie „auf den Schultern dieser Kolossen, auf die sie ge„stiegen, nothwendig müssen weiter sehen kön„nen, als diese selbst. Was ist auch, in der „That, ihre Naturlehre, ihre Astronomie, ihre „Schiffskunst, ihre Mechanik, ihre Rechenleh„re, in Vergleichung mit unsern? Warum „sollten wir ihnen also in der Beredsamkeit und „Poesie nicht eben so wohl überlegen seyn?“

„Selim, versetzte die Sultane, der Unter„schied ist groß, und Riccaric kann Ihnen die Ur„sachen davon ein andermal erklären. Er mag „Ihnen sagen, warum unsere Tragödien schlech„ter sind, als der Alten ihre: aber daß sie es „sind, kann ich leicht selbst auf mich nehmen, „Ihnen zu beweisen. Ich will Ihnen nicht „Schuld geben, fuhr sie fort, daß Sie die Al„ten nicht gelesen haben. Sie haben sich um „zu viele schöne Kenntnisse beworben, als daß „Ihnen das Theater der Alten unbekannt seyn „sollte. Nun setzen Sie gewisse Ideen, die sich „auf ihre Gebräuche, auf ihre Sitten, auf „ihre Religion beziehen, und die Ihnen nur

„des-

„deswegen anstößig sind, weil sich die Umstände „geändert haben, bey Seite, und sagen Sie „mir, ob ihr Stoff nicht immer edel, wohlge„wählt und interessant ist? ob sich die Hand„lung nicht gleichsam von selbst einleitet? ob „der simple Dialog dem Natürlichen nicht sehr „nahe kömmt? ob die Entwickelungen im gering„sten gezwungen sind? ob sich das Interesse „wohl theilt, und die Handlung mit Episoden „überladen ist? Versetzen Sie sich in Gedanken „in die Insel Alindala; untersuchen Sie alles, „was da vorgieng, hören Sie alles, was von „dem Augenblicke an, als der junge Ibrahim „und der verschlagne Forfanti ans Land stiegen, „da gesagt ward; nähern Sie sich der Höhle „des unglücklichen Polipsile; verlieren Sie kein „Wort von seinen Klagen, und sagen Sie mir, „ob das geringste vorkömmt, was Sie in der „Täuschung stören könnte? Nennen Sie mir „ein einziges neueres Stück, welches die näm„liche Prüfung aushalten, welches auf den „nämlichen Grad der Vollkommenheit Anspruch „machen kann: und Sie sollen gewonnen haben."

„Beym Brama! rief der Sultan und gähnte; Madame hat uns da eine vortreffliche aka„demische Vorlesung gehalten!"

„Ich verstehe die Regeln nicht, fuhr die Fa„voritinn fort, und noch weniger die gelehrten

„Worte, in welchen man sie abgefaßt hat. Aber „ich weiß, daß nur das Wahre gefällt und „rühret. Ich weiß auch, daß die Vollkom„menheit eines Schauspiels in der so genauen „Nachahmung einer Handlung bestehet, daß „der ohne Unterbrechung betrogne Zuschauer „bey der Handlung selbst gegenwärtig zu seyn „glaubt. Findet sich aber in den Tragödien, „die Sie uns so rühmen, nur das geringste, „was diesem ähnlich sähe?“

LXXXV.

Den 23sten Februar, 1768.

„Wollen Sie den Verlauf darinn loben? Er „ist meistens so vielfach und verwickelt, „daß es ein Wunder seyn würde, wenn „wirklich so viel Dinge in so kurzer Zeit geschehen „wären. Der Untergang oder die Erhaltung ei„nes Reichs, die Heyrath einer Prinzessinn, der „Fall eines Prinzen, alles das geschieht so ge„schwind, wie man eine Hand umwendet. Kömmt „es auf eine Verschwörung an? im ersten Akte „wird sie entworfen; im zweyten ist sie beysam„men; im dritten werden alle Maßregeln genom„men, alle Hinderniße gehoben, und die Ver„schwornen halten sich fertig; mit nächstem wird „es einen Aufstand setzen, wird es zum Treffen „kommen, wohl gar zu einer förmlichen Schlacht. „Und das alles nennen Sie gut geführt, interes„sant, warm, wahrscheinlich? Ihnen kann ich nun „so etwas am wenigsten vergeben, der Sie wis„sen, wie viel es oft kostet, die allerelendeste „Intrigue zu Stande zu bringen, und wie viel „Zeit bey der kleinsten politischen Angelegenheit

„auf Einleitungen, auf Besprechungen und Be-
„rathschlagungen geht.“

„Es ist wahr, Madame, antwortete Selim,
„unsere Stücke sind ein wenig überladen; aber
„das ist ein nothwendiges Uebel; ohne Hülfe
„der Episoden würden wir uns vor Frost nicht
„zu lassen wissen.“

„Das ist: um der Nachahmung einer Hand-
„lung Feuer und Geist zu geben, muß man die
„Handlung weder so vorstellen, wie sie ist, noch
„so, wie sie seyn sollte. Kann etwas lächerli-
„cheres gedacht werden? Schwerlich wohl; es
„wäre denn etwa dieses, daß man die Geigen
„ein lebhaftes Stück, eine muntere Sonate spie-
„len läßt, während daß die Zuhörer um den
„Prinzen bekümmert seyn sollen, der auf dem
„Punkte ist, seine Geliebte, seinen Thron und
„sein Leben zu verlieren.“

„Madame, sagte Mongogul, Sie haben
„vollkommen Recht; traurige Arien müßte man
„indeß spielen, und ich will Ihnen gleich einige
„bestellen gehen. Hiermit stand er auf, und
„gieng heraus, und Selim, Riccaric und die
„Favoritinn setzten die Unterredung unter sich
„fort.“

„Wenigstens, Madame, erwiederte Selim, „werden Sie nicht leugnen, daß, wenn die Epi„soden uns aus der Täuschung herausbringen, „der Dialog uns wieder herein setzt. Ich „wüßte nicht, wer das besser verstünde, als un„sere tragische Dichter.“

„Nun so versteht es durchaus niemand, ant„wortete Mirzoza. Das Gesuchte, das Witzi„ge, das Spielende, das darinn herrscht, ist „tausend und tausend Meilen von der Natur „entfernt. Umsonst sucht sich der Verfasser zu „verstecken; er entgeht meinen Augen nicht, und „ich erblicke ihn unaufhörlich hinter seinen „Personen. Cinna, Sertorius, Maximus, „Aemilia, sind alle Augenblicke das Sprachrohr „des Corneille. So spricht man bey unsern al„ten Saracenen nicht mit einander. Herr Ri„card kann Ihnen, wenn Sie wollen, einige „Stellen daraus übersetzen; und Sie werden die „bloße Natur hören, die sich durch den Mund „derselben ausdrückt. Ich möchte gar zu gern „zu den Neuern sagen: „Meine Herren, an„statt daß ihr euern Personen bey aller Gelegen„heit Witz gebt, so sucht sie doch lieber in Um„stände zu setzen, die ihnen welchen geben.“

„Nach dem zu urtheilen, was Madame von „dem Verlaufe und dem Dialoge unserer dra-

„matischen Stücke gesagt hat, scheint es wohl „nicht, sagte Selim, daß Sie den Entwicklun„gen wird Gnade wiederfahren lassen.“

„Nein, gewiß nicht, versetzte die Favoritinn: „es giebt hundert schlechte für eine gute. Die „eine ist nicht vorbereitet; die andere eräugnet „sich durch ein Wunder. Weis der Verfasser „nicht, was er mit einer Person, die er von „Scene zu Scene ganze fünf Akte durchge„schleppt hat, anfangen soll: geschwind fertiget „er sie mit einem guten Dolchstoße ab; die gan„ze Welt fängt an zu weinen, und ich, ich lache, „als ob ich toll wäre. Hernach, hat man wohl „jemals so gesprochen, wie wir declamiren? „Pflegen die Prinzen und Könige wohl anders „zu gehen, als sonst ein Mensch, der gut geht? „Gesticuliren sie wohl jemals, wie Besessene und „Rasende? Und wenn Prinzessinnen sprechen, „sprechen sie wohl in einem so heulenden Tone? „Man nimmt durchgängig an, daß wir die Tra„gödie zu einem hohen Grade der Vollkommen„heit gebracht haben: und ich, meines Theils, „halte es fast für erwiesen, daß von allen Gat„tungen der Litteratur, auf die sich die Afri„kaner in den letzten Jahrhunderten gelegt ha„ben, gerade diese die unvollkommenste geblie„ben ist.“

„Eben hier war die Favoritinn mit ihrem „Ausfalle gegen unsere theatralische Werke, als „Mongogul wieder herein kam. Madame, „sagte er, Sie werden mir einen Gefallen er„weisen, wenn Sie fortfahren. Sie sehen, ich „verstehe mich darauf, eine Dichtkunst abzu„kürzen, wenn ich sie zu lang finde.“

„Lassen Sie uns, fuhr die Favoritinn fort, „einmal annehmen, es käme einer ganz frisch „aus Angote, der in seinem Leben von keinem „Schauspiele etwas gehört hätte; dem es aber „weder an Verstande noch an Welt fehle; der „ungefehr wisse, was an einem Hofe vorgehe; „der mit den Anschlägen der Höflinge, mit der „Eifersucht der Minister, mit den Hetzereyen „der Weiber nicht ganz unbekannt wäre, und „zu dem ich im Vertrauen sagte: „Mein „Freund, es äußern sich in dem Seraglio „schreckliche Bewegungen. Der Fürst, der „mit seinem Sohne misvergnügt ist, weil er „ihn im Verdacht hat, daß er die Manimon„bande liebt, ist ein Mann, den ich für fähig „halte, an beiden die grausamste Rache zu üben. „Diese Sache muß, allem Ansehen nach, sehr „traurige Folgen haben. Wenn Sie wollen, so „will ich machen, daß Sie von allem, was vor„geht, Zeuge seyn können.“ Er nimmt mein

„Anerbieten an, und ich führe ihn in eine mit „Gitterwerk vermachte Loge, aus der er das „Theater sieht, welches er für den Pallast des „Sultans hält. Glauben Sie wohl, daß „Trotz alles Ernstes, in dem ich mich zu erhal„ten bemühte, die Täuschung dieses Fremden „einen Augenblick dauern könnte? Müssen Sie „nicht vielmehr gestehen, daß er, bey dem stei„fen Gange des Akteurs, bey ihrer wunderli„chen Tracht, bey ihren ausschweifenden Ge„behrden, bey dem seltsamen Nachdrucke ihrer „gereimten, abgemessenen Sprache, bey tau„send andern Ungereimtheiten, die ihm auf„fallen würden, gleich in der ersten Scene mir „ins Gesicht lachen und gerade heraus sagen „würde, daß ich ihn entweder zum besten haben „wollte, oder daß der Fürst mit sammt seinem „Hofe nicht wohl bey Sinnen seyn müßten.“

„Ich bekenne, sagte Selim, daß mich dieser „angenommene Fall verlegen macht; aber könn„te man Ihnen nicht zu bedenken geben, daß wir „in das Schauspiel gehen, mit der Ueberzeu„gung, der Nachahmung einer Handlung, nicht „aber der Handlung selbst, beyzuwohnen.“

„Und sollte denn diese Ueberzeugung verweh„ren, erwiederte Mirzoza, die Handlung auf „die allernatürlichste Art vorzustellen?“ —

Hier

Hier kömmt das Gespräch nach und nach auf andere Dinge, die uns nichts angehen. Wir wenden uns also wieder, zu sehen, was wir gelesen haben. Den klaren lautern Diderot! Aber alle diese Wahrheiten waren damals in den Wind gesagt. Sie erregten eher keine Empfindung in dem französischen Publico, als bis sie mit allem didaktischen Ernste wiederholt, und mit Proben begleitet wurden, in welchen sich der Verfasser von einigen der gerügten Mängel zu entfernen, und den Weg der Natur und Täuschung besser einzuschlagen, bemüht hatte. Nun weckte der Neid die Critik. Nun war es klar, warum Diderot das Theater seiner Nation auf dem Gipfel der Vollkommenheit nicht sahe, auf dem wir es durchaus glauben sollen; warum er so viel Fehler in den gepriesenen Meisterstücken desselben fand: blos und allein, um seinen Stücken Platz zu schaffen. Er mußte die Methode seiner Vorgänger verschrien haben, weil er empfand, daß in Befolgung der nehmlichen Methode, er unendlich unter ihnen bleiben würde. Er mußte ein elender Charlatan seyn, der allen fremden Theriak verachtet, damit kein Mensch andern als seinen kaufe. Und so fielen die Palissots über seine Stücke her.

Allerdings hatte er ihnen auch, in seinem natürlichen Sohne, manche Blöße gegeben. Dieser erste Versuch ist bey weiten das nicht, was der Hausvater ist. Zu viel Einförmigkeit in den Charakteren, das Romantische in diesen Charakteren selbst, ein steifer kostbarer Dialog, ein pedantisches Geklingle von neumodisch philosophischen Sentenzen: alles das machte den Tadlern leichtes Spiel. Besonders zog die feyerliche Theresia (oder Constantia, wie sie in dem Originale heißt,) die so philosophisch selbst auf die Freyerey geht, die mit einem Manne, der sie nicht mag, so weise von tugendhaften Kindern spricht, die sie mit ihm zu erzielen gedenkt, die Lacher auf ihre Seite. Auch kann man nicht leugnen, daß die Einkleidung, welche Diderot den beygefügten Unterredungen gab, daß der Ton, den er darinn annahm, ein wenig eitel und pompös war; daß verschiedene Anmerkungen als ganz neue Entdeckungen darinn vorgetragen wurden, die doch nicht neu und dem Verfasser nicht eigen waren; daß andere Anmerkungen die Gründlichkeit nicht hatten, die sie in dem blendenden Vortrage zu haben schienen.

LXXXVI.

Den 26sten Februar, 1768.

Zum Exempel, Diderot behauptete, (*) daß es in der menschlichen Natur aufs höchste nur ein Dutzend wirklich komische Charaktere gäbe, die großer Züge fähig wären; und daß die kleinen Verschiedenheiten unter den menschlichen Charakteren nicht so glücklich bearbeitet werden könnten, als die reinen unvermischten Charaktere. Er schlug daher vor, nicht mehr die Charaktere, sondern die Stände auf die Bühne zu bringen: und wollte die Bearbeitung dieser, zu dem besondern Geschäfte der ernsthaften Komödie machen. „Bisher, sagt er, ist „in der Komödie der Charakter das Hauptwerk „gewesen; und der Stand war nur etwas Zu„fälliges: nun aber muß der Stand das Haupt„werk, und der Charakter das Zufällige wer„den. Aus dem Charakter zog man die ganze „Intrigue: man suchte durchgängig die Um„stände, in welchen er sich am besten äußert, „und verband diese Umstände unter einander.

„Künf-

(*) S. die Unterredungen hinter dem natürlichen Sohne, Seite 321, 22. d. Uebers.

„Künftig muß der Stand, müssen die Pflichten,
„die Vortheile, die Unbequemlichkeiten desselben
„zur Grundlage des Werks dienen. Diese
„Quelle scheint mir weit ergiebiger, von weit
„größerm Umfange, von weit größerm Nutzen,
„als die Quelle der Charaktere. War der Cha-
„rakter nur ein wenig übertrieben, so konnte
„der Zuschauer zu sich selbst sagen: das bin ich
„nicht. Das aber kann er unmöglich leugnen,
„daß der Stand, den man spielt, sein Stand
„ist; seine Pflichten kann er unmöglich verken-
„nen. Er muß das, was er hört, nothwendig
„auf sich anwenden.“

Was Palissot hierwider erinnert, (*) ist nicht ohne Grund. Er leugnet es, daß die Natur so arm an ursprünglichen Charakteren sey, daß sie die komischen Dichter bereits sollten erschöpft haben. Moliere sahe noch genug neue Charaktere vor sich, und glaubte kaum den allerkleinsten Theil von denen behandelt zu haben, die er behandeln könne. Die Stelle, in welcher er verschiedne derselben in der Geschwindigkeit entwirft, ist so merkwürdig als lehrreich, indem sie vermuthen läßt, daß der Misanthrop schwerlich sein Non plus ultra in dem hohen Komischen dürfte geblieben seyn, wenn er länger

(*) Petites Lettres sur de grands Philosophes Lettr. II.

ger gelebt hätte. (*) Paliſſot ſelbſt iſt nicht unglücklich, einige neue Charaktere von ſeiner eignen

(*) (Impromptu de Verſailles Sc. 2.) Eh! mon pauvre Marquis, nous lui (à Moliere) fournirons toujours aſſez de matiere, & nous ne prenons guères le chemin de nous rendre ſages par tout ce qu'il fait & tout ce qu'il dit. Crois-tu qu'il ait épuiſé dans ſes Comedies tous les ridicules des hommes, & ſans ſortir de la Cour, n'a-t-il pas encore vingt caractères de gens, ou il n'a pas touché? N'a-t-il pas, par exemple, ceux qui ſe font les plus grandes amities du monde, & qui, le dos tourné, font galanterie de ſe dechirer l'un l'autre? N'a-t-il pas ces adulateurs à outrance, ces flatteurs inſipides qui n'aſſaiſonnent d'aucun ſel les louanges qu'ils donnent, & dont toutes les flatteries ont une douceur fade qui fait mal au cœur à ceux qui les écoutent? N'a-t-il pas ces lâches courtiſans de la faveur, ces perfides adorateurs de la fortune, qui vous encenſent dans la proſperité, & vous accablent dans la diſgrace? N'a-t-il pas ceux qui ſont toujours mécontens de la Cour, ces ſuivans inutiles, ces incommodes aſſidus, ces gens, dis-je, qui pour ſervices ne pouvent compter que des importunités, & qui veulent qu'on les recompenſe d'avoir obſedé le Prince dix ans durant? N'a-t-il pas ceux qui careſſent egalement tout le monde, qui promenent leurs civilités à droite, à gauche, & courent à tous ceux qu'ils voyent avec les mêmes embraſſades, & les mêmes proteſtations d'amitié? — — Va, va, Marquis, Moliere aura toujours plus ſe ſujets qu'il n'en

Bemerkung beyzufügen: den dummen Mäcen, mit seinen kriechenden Clienten; den Mann, an seiner unrechten Stelle; den Arglistigen, dessen ausgekünstelte Anschläge immer gegen die Einfalt eines treuherzigen Biedermanns scheitern; den Scheinphilosophen; den Sonderling, den Destouches verfehlt habe; den Heuchler mit gesellschaftlichen Tugenden, da der Religionsheuchler ziemlich aus der Mode sey. — Das sind warlich nicht gemeine Aussichten, die sich einem Auge, das gut in die Ferne trägt, bis ins Unendliche erweitern. Da ist noch Erndte genug für die wenigen Schnitter, die sich daran wagen dürfen!

Und wenn auch, sagt Palissot, der komischen Charaktere wirklich so wenige, und diese wenigen wirklich alle schon bearbeitet wären: würden die Stände denn dieser Verlegenheit abhelfen? Man wähle einmal einen; z. E. den Stand des Richters. Werde ich ihm denn, dem Richter, nicht einen Charakter geben müssen? Wird er nicht traurig oder lustig, ernsthaft oder leichtsinnig, leutselig oder stürmisch seyn müssen? Wird es nicht blos dieser Charakter seyn, der ihn aus der Klasse metaphysischer Abstrakte heraushebt, und eine wirkliche Person aus ihm macht? Wird nicht folglich die Grundlage der Intrigue und die Moral des Stücks

n'en voudra, & tout ce qu'il a touché n'est que bagatelle au prix de ce qui reste.

Stücks wiederum auf dem Charakter beruhen? Wird nicht folglich wiederum der Stand nur das Zufällige seyn?

Zwar könnte Diderot hierauf antworten: Freylich muß die Person, welche ich mit dem Stande bekleide, auch ihren individuellen moralischen Charakter haben; aber ich will, daß es ein solcher seyn soll, der mit den Pflichten und Verhältnissen des Standes nicht streitet, sondern aufs beste harmoniret. Also, wenn diese Person ein Richter ist, so steht es mir nicht frey, ob ich ihn ernsthaft oder leichtsinnig, leutselig oder stürmisch machen will: er muß nothwendig ernsthaft und leutselig seyn, und jedesmal es in dem Grade seyn, den das vorhabende Geschäfte erfodert.

Dieses, sage ich, könnte Diderot antworten: aber zugleich hätte er sich einer andern Klippe genähert; nehmlich der Klippe der vollkommnen Charaktere. Die Personen seiner Stände würden nie etwas anders thun, als was sie nach Pflicht und Gewissen thun müßten; sie würden handeln, völlig wie es im Buche steht. Erwarten wir das in der Komödie? Können dergleichen Vorstellungen anziehend genug werden? Wird der Nutzen, den wir davon hoffen dürfen, groß genug seyn, daß es sich der Mühe verlohnt,

eine neue Gattung dafür fest zu setzen, und für diese eine eigene Dichtkunst zu schreiben?

Die Klippe der vollkommenen Charaktere scheinet mir Diderot überhaupt nicht genug erkundiget zu haben. In seinen Stücken steuert er ziemlich gerade darauf los: und in seinen kritischen Seekarten findet sich durchaus keine Warnung davor. Vielmehr finden sich Dinge darinn, die den Lauf nach ihr hin zu lenken rathen. Man erinnere sich nur, was er, bey Gelegenheit des Contrasts unter den Charakteren, von den Brüdern des Terenz sagt. (*) „Die „zwey contrastirten Väter darinn sind mit so „gleicher Stärke gezeichnet, daß man dem fein„sten Kunstrichter Trotz bieten kann, die Haupt„person zu nennen; ob es Micio oder ob es „Demea seyn soll? Fällt er sein Urtheil vor „dem letzten Auftritte, so dürfte er leicht mit „Erstaunen wahrnehmen, daß der, den er gan„zer fünf Aufzüge hindurch, für einen verständi„gen Mann gehalten hat, nichts als ein Narr „ist, und daß der, den er für einen Narren ge„halten hat, wohl gar der verständige Mann „seyn könnte. Man sollte zu Anfange des fünf„ten Aufzuges dieses Drama fast sagen, der „Verfasser sey durch den beschwerlichen Contrast „gezwungen worden, seinen Zweck fahren zu las„sen,

(*) In der dr. Dichtkunst hinter dem Hausvater S. 358. d. Uebers.

„sen, und das ganze Interesse des Stücks um-
„zukehren. Was ist aber daraus geworden?
„Dieses, daß man gar nicht mehr weis, für
„wen man sich interessiren soll. Vom Anfange
„her ist man für den Micio gegen den Demea
„gewesen, und am Ende ist man für keinen von
„beiden. Beynahe sollte man einen dritten Va-
„ter verlangen, der das Mittel zwischen diesen
„zwey Personen hielte, und zeigte, worinn sie
„beyde fehlten.“

Nicht ich! Ich verbitte mir ihn sehr, diesen dritten Vater; es sey in dem nehmlichen Stücke, oder auch allein. Welcher Vater glaubt nicht zu wissen, wie ein Vater seyn soll? Auf dem rechten Wege dünken wir uns alle: wir verlangen nur, dann und wann vor den Abwegen zu beiden Seiten gewarnet zu werden.

Diderot hat Recht: es ist besser, wenn die Charaktere blos verschieden, als wenn sie contrastirt sind. Contrastirte Charaktere sind minder natürlich und vermehren den romantischen Anstrich, an dem es den dramatischen Begebenheiten so schon selten fehlt. Für eine Gesellschaft, im gemeinen Leben, wo sich der Contrast der Charaktere so abstechend zeigt, als ihn der komische Dichter verlangt, werden sich immer tausend finden, wo sie weiter nichts als verschieden sind. Sehr richtig! Aber ist ein Charakter, der sich immer

genau

genau in dem graden Gleiße hält, das ihm Vernunft und Tugend vorschreiben, nicht eine noch seltenere Erscheinung? Von zwanzig Gesellschaften im gemeinen Leben, werden eher zehn seyn, in welchen man Väter findet, die bey Erziehung ihrer Kinder völlig entgegengesetzte Wege einschlagen, als eine, die den wahren Vater aufweisen könnte. Und dieser wahre Vater ist noch dazu immer der nehmliche, ist nur ein einziger, da der Abweichungen von ihm unendlich sind. Folglich werden die Stücke, die den wahren Vater ins Spiel bringen, nicht allein jedes vor sich unnatürlicher, sondern auch unter einander einförmiger seyn, als es die seyn können, welche Väter von verschiednen Grundsätzen einführen. Auch ist es gewiß, daß die Charaktere, welche in ruhigen Gesellschaften blos verschieden scheinen, sich von selbst contrastiren, sobald ein streitendes Interesse sie in Bewegung setzt. Ja es ist natürlich, daß sie sich sodann beeifern, noch weiter von einander entfernt zu scheinen, als sie wirklich sind. Der Lebhafte wird Feuer und Flamme gegen den, der ihm zu lau sich zu betragen scheinet: und der Laue wird kalt wie Eis, um jenem so viel Uebereilungen begehen zu lassen, als ihm nur immer nützlich seyn können.

LXXXVII. LXXXVIII.

Den 4ten März, 1768.

Und so sind andere Anmerkungen des Palissot mehr, wenn nicht ganz richtig, doch auch nicht ganz falsch. Er sieht den Ring, in den er mit seiner Lanze stoßen will, scharf genug; aber in der Hitze des Ansprengens, verrückt die Lanze, und er stößt den Ring gerade vorbey.

So sagt er über den natürlichen Sohn unter andern: „Welch ein seltsamer Titel! der „natürliche Sohn! Warum heißt das Stück „so? Welchen Einfluß hat die Geburt des „Dorval? Was für einen Vorfall veranlaßt „sie? Zu welcher Situation giebt sie Gelegen„heit? Welche Lücke füllt sie auch nur? Was „kann also die Absicht des Verfassers dabey ge„wesen seyn? Ein Paar Betrachtungen über „das Vorurtheil gegen die uneheliche Geburt „aufzuwärmen? Welcher vernünftige Mensch „weiß denn nicht von selbst, wie ungerecht ein „solches Vorurtheil ist?“.

Wenn Diderot hierauf antwortete: Dieser Umstand war allerdings zur Verwickelung meiner Fabel nöthig; ohne ihm würde es weit unwahrscheinlicher gewesen seyn, daß Dorval seine Schwester nicht kennet, und seine Schwester von keinem Bruder weiß; es stand mir frey, den Titel davon zu entlehnen, und ich hätte den Titel von noch einem geringern Umstande entlehnen können. — Wenn Diderot dieses antwortete, sag ich, wäre Palissot nicht ungefähr widerlegt?

Gleichwohl ist der Charakter des natürlichen Sohnes einem ganz andern Einwurfe blos gestellet, mit welchem Palissot dem Dichter weit schärfer hätte zusetzen können. Diesem nehmlich: daß der Umstand der unehelichen Geburt, und der daraus erfolgten Verlassenheit und Absonderung, in welcher sich Dorval von allen Menschen so viele Jahre hindurch sahe, ein viel zu eigenthümlicher und besonderer Umstand ist, gleichwohl auf die Bildung seines Charakters viel zu viel Einfluß gehabt hat, als daß dieser diejenige Allgemeinheit haben könne, welche nach der eignen Lehre des Diderot ein komischer Charakter nothwendig haben muß. — Die Gelegenheit reitzt mich zu einer Ausschweifung über diese Lehre: und welchem Reitze von der Art

brauchte ich in einer solchen Schrift zu widerstehen?

„Die komische Gattung, sagt Diderot, (*) „hat Arten, und die tragische hat Individua. „Ich will mich erklären. Der Held einer Tra„gödie ist der und der Mensch: es ist Regulus, „oder Brutus, oder Cato, und sonst kein an„derer. Die vornehmste Person einer Komödie „hingegen muß eine große Anzahl von Menschen „vorstellen. Gäbe man ihr von ungefähr eine „so eigene Physiognomie, daß ihr nur ein einziges „Individuum ähnlich wäre, so würde die Ko„mödie wieder in ihre Kindheit zurücktreten. — „Terenz scheinet mir einmal in diesen Fehler ge„fallen zu seyn. Sein Heavtontimorumenos „ist ein Vater, der sich über den gewaltsamen „Entschluß grämet, zu welchem er seinen Sohn „durch übermäßige Strenge gebracht hat, und „der sich deswegen nun selbst bestraft, indem „er sich in Kleidung und Speise kümmerlich „hält, allen Umgang fliehet, sein Gesinde ab„schaft, und das Feld mit eigenen Händen bauet. „Man kann gar wohl sagen, daß es so einen „Vater nicht giebt. Die größte Stadt würde „kaum in einem ganzen Jahrhunderte Ein Bey„spiel einer so seltsamen Betrübniß aufzuweisen „haben.“

(*) Unterred. S. 292. d. Uebers.

Zuerst von der Instanz des Heavtontimorumenos. Wenn dieser Charakter wirklich zu tadeln ist: so trift der Tadel nicht sowohl den Terenz, als den Menander. Menander war der Schöpfer desselben, der ihn, allem Ansehen nach, in seinem Stücke noch eine weit ausführlichere Rolle spielen lassen, als er in der Copie des Terenz spielet, in der sich seine Sphäre, wegen der verdoppelten Intrigue, wohl sehr einziehen müssen. (*) Aber daß er von Menander

(*) Falls nehmlich die sechste Zeile des Prologs

Duplex quae ex argumento facta est simplici,

von dem Dichter wirklich so geschrieben, und nicht anders zu verstehen ist, als die Dacier und nach ihr der neue englische Uebersetzer des Terenz, Colman, sie erklären? Terence only meant to say, that he had doubled the characters; instead of one old man, one young gallant, one mistress, as in Menander, he had two old men &c. He therefore adds very properly: novam esse ostendi, — which certainly could not have been implied, had the characters been the same in the Greek poet. Auch schon Adrian Barlandus, ja selbst die alte Glossa interlinealis des Ascensius, hatte das duplex nicht anders verstanden: propter senes et juvenes sagt diese; und jener schreibt, nam in hac latina senes duo, adolescentes item duo sunt. Und dennoch will mir diese Auslegung nicht

nandern herrührt, dieses allein schon hätte, mich wenigstens, abgeschreckt, den Terenz desfalls

 zu

nicht in den Kopf, weil ich gar nicht einsehe, was von dem Stücke übrig bleibt, wenn man die Personen, durch welche Terenz den Alten, den Liebhaber und die Geliebte verdoppelt haben soll, wieder wegnimmt. Mir ist es unbegreiflich, wie Menander diesen Stoff, ohne den Chremes und ohne den Clitipho, habe behandeln können; beide sind so genau hineingeflochten, daß ich mir weder Verwickelung noch Auflösung ohne sie denken kann. Einer andern Erklärung, durch welche sich Julius Scaliger lächerlich gemacht hat, will ich gar nicht gedenken. Auch die, welche Engraphius gegeben hat, und die vom Faerne angenommen worden, ist ganz unschicklich. In dieser Verlegenheit haben die Kritici bald das duplex, bald das simplici in der Zeile zu verändern gesucht, wozu sie die Handschriften gewissermaßen berechtigten. Einige haben gelesen:

Duplex quae ex argumento facta est duplici.

Andere:

Simplex quae ex argumento facta est duplici.

Was bleibt noch übrig, als daß nun auch einer lieset:

Simplex quae ex argumento facta est simplici?

zu verdammen. Das ὦ Μενανδρε και βιε, ποτερος ἀρ' ὑμων ποτερον ἐμιμησατο; ist zwar

Und in allem Ernste! so möchte ich am liebsten lesen. Man sehe die Stelle im Zusammenhange, und überlege meine Gründe.

Ex integra Graeca integram comœdiam
Hodie sum acturus Heavtontimorumenon:
Simplex quae ex argumento facta est simplici.

Es ist bekannt, was dem Terenz von seinen neidischen Mitarbeitern am Theater vorgeworfen ward:

Multas contaminasse graecas, dum facit
Paucas latinas —

Er schmelzte nehmlich öfters zwey Stücke in eines, und machte aus zwey Griechischen Komödien eine einzige Lateinische. So setzte er seine Andria aus der Andria und Perinthia des Menanders zusammen; seinen Eunuchus, aus dem Eunuchus und dem Colax eben dieses Dichters; seine Brüder, aus den Brüdern des nehmlichen und einem Stücke des Diphilus. Wegen dieses Vorwurfs rechtfertigt er sich nun in dem Prologe des Heavtontimorumenos. Die Sache selbst gesteht er ein; aber er will damit nichts anders gethan haben, als was andere gute Dichter vor ihm gethan hätten.

zwar frostiger, als witzig gesagt: doch würde man es wohl überhaupt von einem Dichter gesagt

—. — — Id esse factum hic non negat
Neque se pigere, et deinde factum iri autumat.
Habet bonorum exemplum: quo exemplo sibi
Licere id facere, quod illi fecerunt, putat.

Ich habe es gethan, sagt er, und ich denke, daß ich es noch öfterer thun werde. Das bezog sich aber auf vorige Stücke, und nicht auf das Gegenwärtige, den Heavtontimorumenos. Denn dieser war nicht aus zwey griechischen Stücken, sondern nur aus einem einzigen gleiches Namens genommen. Und das ist es, glaube ich, was er in der streitigen Zeile sagen will, so wie ich sie zu lesen vorschlage:

Simplex quae ex argumento facta est simplici.

So einfach, will Terenz sagen, als das Stück des Menanders ist, eben so einfach ist auch mein Stück; ich habe durchaus nichts aus andern Stücken eingeschaltet; es ist, so lang es ist, aus dem griechischen Stücke genommen, und das griechische Stück ist ganz in meinem Lateinischen; ich gebe also

Ex integra Graeca integram Comœdiam.

Die

sagt haben, der Charaktere zu schildern im Stande wäre, wovon sich in der größten Stadt kaum

Die Bedeutung, die Faerne dem Worte integra in einer alten Glosse gegeben fand, daß es so viel seyn sollte, als a nullo tacta, ist hier offenbar falsch, weil sie sich nur auf das erste integra, aber keinesweges auf das zweyte integram schicken würde. — Und so glaube ich, daß sich meine Vermuthung und Auslegung wohl hören läßt! Nur wird man sich an die gleich folgende Zeile stoßen:

Novam esse ostendi, et quae esset —

Man wird sagen: wenn Terenz bekennet, daß er das ganze Stück aus einem einzigen Stücke des Menanders genommen habe; wie kann er eben durch dieses Bekenntniß bewiesen zu haben vorgeben, daß sein Stück neu sey, novam esse? — Doch diese Schwierigkeit kann ich sehr leicht heben, und zwar durch eine Erklärung eben dieser Worte, von welcher ich mich zu behaupten getraue, daß sie schlechterdings die einzige wahre ist, ob sie gleich nur mir zugehört, und kein Ausleger, so viel ich weiß, sie nur von weitem vermuthet hat. Ich sage nehmlich; die Worte,

Novam esse ostendi, et quae esset —

beziehen sich keinesweges auf das, was Terenz den Vorredner in dem Vorigen sagen lassen; sondern man muß darunter verstehen, apud Aediles; novus aber heißt hier nicht, was aus des Terenz eigenem Kopfe geflossen, son-

kaum in einem ganzen Jahrhunderte ein einziges Beyspiel zeiget? Zwar in hundert und mehr Stücken könnte ihm auch wohl Ein solcher Charakter

sondern blos, was im Lateinischen noch nicht vorhanden gewesen. Daß mein Stück, will er sagen, ein neues Stück sey, das ist, ein solches Stück, welches noch nicht lateinisch erschienen, welches ich selbst aus dem Griechischen übersetzt, das habe in den Aedilen, die mir es abgekauft, bewiesen. Um mir hierinn ohne Bedenken beyzufallen, darf man sich nur an den Streit erinnern, welchen er, wegen seines Eunuchus, vor den Aedilen hatte. Diesen hatte er ihnen als ein neues, von ihm aus dem Griechischen übersetztes Stück verkauft; aber sein Widersacher, Lavinius, wollte den Aedilen überreden, daß er es nicht aus dem Griechischen, sondern aus zwey alten Stücken des Näbius und Plautus genommen habe. Freylich hatte der Eunuchus mit diesen Stücken vieles gemein; aber doch war die Beschuldigung des Lavinius falsch; denn Terenz hatte nur aus eben der griechischen Quelle geschöpft, aus welcher, ihm unwissend, schon Näbius und Plautus vor ihm geschöpft hatten. Also, um dergleichen Verleumdungen bey seinem Heavtontimorumenos vorzubauen, was war natürlicher, als daß er den Aedilen das griechische Original vorgezeigt, und sie wegen des Inhalts unterrichtet hatte? Ja, die Aedilen konnten das leicht selbst von ihm gefodert haben. Und darauf geht das

Novam esse ostendi, et quae esset

rakter entfallen seyn. Der fruchtbarste Kopf schreibt sich leer; und wenn die Einbildungskraft sich keiner wirklichen Gegenstände der Nachahmung mehr erinnern kann, so componirt sie deren selbst, welches denn freylich meistens Carrikaturen werden. Dazu will Diderot bemerkt haben, daß schon Horaz, der einen so besonders zärtlichen Geschmack hatte, den Fehler, wovon die Rede ist, eingesehen, und im Vorbeygehen, aber fast unmerklich, getadelt habe.

Die Stelle soll die in der zweyten Satyre des ersten Buchs seyn, wo Horaz zeigen will, „daß „die Narren aus einer Uebertreibung in die andere entgegengesetzte zu fallen pflegen. Fufidius, sagt er, fürchtet für einen Verschwender „gehalten zu werden. Wißt ihr, was er thut? „Er leihet monatlich für fünf Procent, und „macht sich im voraus bezahlt. Je nöthiger der „andere das Geld braucht, desto mehr fodert er. „Er weiß die Namen aller jungen Leute, die „von gutem Hause sind, und itzt in die Welt „treten, dabey aber über harte Väter zu klagen „haben. Vielleicht aber glaubt ihr, daß dieser Mensch wieder einen Aufwand mache, der „seinen Einkünften entspricht? Weit gefehlt; „Er ist sein grausamster Feind, und der Vater „in der Komödie, der sich wegen der Entweichung seines Sohnes bestraft, kann sich nicht

„schlech-

„schlechter quälen: non se pejus cruciaverit.„— Dieses schlechter, dieses pejus, will Diderot, soll hier einen doppelten Sinn haben; einmal soll es auf den Fufidius, und einmal auf den Terenz gehen; dergleichen beyläufige Hiebe, meinet er, wären dem Charakter des Horaz auch vollkommen gemäß.

Das letzte kann seyn, ohne sich auf die vorhabende Stelle anwenden zu lassen. Denn hier, dünkt mich, würde die beyläufige Anspielung dem Hauptverstande nachtheilig werden. Fufidius ist kein so großer Narr, wenn es mehr solche Narren giebt. Wenn sich der Vater des Terenz eben so abgeschmackt peinigte, wenn er eben so wenig Ursach hätte, sich zu peinigen, als Fufidius, so theilt er das Lächerliche mit ihm, und Fufidius ist weniger seltsam und abgeschmackt. Nur alsdenn, wenn Fufidius ohne alle Ursache eben so hart und grausam gegen sich selbst ist, als der Vater des Terenz mit Ursache ist, wenn jener aus schmutzigem Geitze thut, was dieser aus Reu und Betrübniß that: nur alsdenn wird uns jener unendlich lächerlicher und verächtlicher, als mitleidswürdig wir diesen finden.

Und allerdings ist jede große Betrübniß von der Art, wie die Betrübniß dieses Vaters: die sich nicht selbst vergißt, die peiniget sich selbst. Es ist wider alle Erfahrung, daß kaum alle

hundert Jahre sich ein Beyspiel einer solchen Betrübniß finde: vielmehr handelt jede ungefehr eben so; nur mehr oder weniger, mit dieser oder jener Veränderung. Cicero hatte auf die Natur der Betrübniß genauer gemerkt; er sahe daher in dem Betragen des Heavtontimorumenos nichts mehr, als was alle Betrübte, nicht blos von dem Affekte hingerissen, thun, sondern auch bey kälterm Geblüte fortsetzen zu müssen glauben (*). Haec omnia recta, vera, debita putantes, faciunt in dolore: maximeque declaratur, hoc quasi officii judicio fieri, quod si qui forte, cum se in luctu esse vellent, aliquid fecerunt humanius, aut si hilarius locuti essent, revocant se rursus ad moestitiam, peccatique se insimulant, quod dolere intermiserint: pueros vero matres et magistri castigare etiam solent, nec verbis solum, sed etiam verberibus, si quid in domestico luctu hilarius ab iis factum est, aut dictum: plorare cogunt. — Quid ille Terentianus ipse se puniens? u. s. w.

Menedemus aber, so heißt der Selbstpeiniger bey dem Terenz, hält sich nicht allein so hart aus Betrübniß; sondern, warum er sich auch jeden geringen Aufwand verweigert, ist die Ursache und Absicht vornehmlich dieses: um desto mehr für den abwesenden Sohn zu sparen, und dem einmal ein desto gemächlicheres Leben zu versichern, den er itzt gezwungen, ein so ungemächliches

(*) Tusc. Quaest. lib. III. c. 27.

liches zu ergreifen. Was ist hierinn, was nicht hundert Väter thun würden? Meint aber Diderot, daß das Eigene und Seltsame darinn bestehe, daß Menedemus selbst hackt, selbst gräbt, selbst ackert: so hat er wohl in der Eil mehr an unsere neuere, als an die alten Sitten gedacht. Ein reicher Vater itziger Zeit, würde das freylich nicht so leicht thun: denn die wenigsten würden es zu thun verstehen. Aber die wohlhabensten, vornehmsten Römer und Griechen waren mit allen ländlichen Arbeiten bekannter, und schämten sich nicht, selbst Hand anzulegen.

Doch alles sey, vollkommen wie es Diderot sagt! Der Charakter des Selbstpeinigers sey wegen des allzu Eigenthümlichen, wegen dieser ihm fast nur allein zukommenden Falte, zu einem komischen Charakter so ungeschickt, als er nur will. Wäre Diderot nicht in eben den Fehler gefallen? Denn was kann eigenthümlicher seyn, als der Charakter seines Dorval? Welcher Charakter kann mehr eine Falte haben, die ihm nur allein zukömmt, als der Charakter dieses natürlichen Sohnes? „Gleich nach meiner Geburt, läßt er „ihn von sich selbst sagen, ward ich an einen Ort „verschleidert, der die Grenze zwischen Einöde „und Gesellschaft heissen kann; und als ich die „Augen aufthat, mich nach den Banden umzu„sehen, die mich mit den Menschen verknüpften,

„konnte ich kaum einige Trümmern davon er-
„blicken. Dreyßig Jahre lang irrte ich unter
„ihnen einsam, unbekannt und verabsäumet um-
„her, ohne die Zärtlichkeit irgend eines Menschen
„empfunden, noch irgend einen Menschen ange-
„troffen zu haben, der die meinige gesucht hätte.„
Daß ein natürliches Kind sich vergebens nach
seinen Aeltern, vergebens nach Personen umsehen
kann, mit welchen es die nähern Bande des Bluts
verknüpfen: das ist sehr begreiflich; das kann
unter zehnen neunen begegnen. Aber daß es
ganze dreyßig Jahre in der Welt herum irren
könne, ohne die Zärtlichkeit irgend eines Menschen
empfunden zu haben, ohne irgend einen Menschen
angetroffen zu haben, der die seinige gesucht hätte:
das, sollte ich fast sagen, ist schlechterdings un-
möglich. Oder, wenn es möglich wäre, welche
Menge ganz besonderer Umstände müßten von
beiden Seiten, von Seiten der Welt und von
Seiten dieses so lange insulirten Wesens, zusam-
men gekommen seyn, diese traurige Möglichkeit
wirklich zu machen? Jahrhunderte auf Jahrhun-
derte werden verfließen, ehe sie wieder einmal
wirklich wird. Wollte der Himmel nicht, daß
ich mir je das menschliche Geschlecht anders vor-
stelle! Lieber wünschte ich sonst, ein Bär gebohren
ren zu seyn, als ein Mensch. Nein, kein Mensch
kann unter Menschen so lange verlassen seyn!

Man

Man schleidere ihn hin, wohin man will: wenn er noch unter Menschen fällt, so fällt er unter Wesen, die, ehe er sich umgesehen, wo er ist, auf allen Seiten bereit stehen, sich an ihn anzuketten. Sind es nicht vornehme, so sind es geringe! Sind es nicht glückliche, so sind es unglückliche Menschen! Menschen sind es doch immer. So wie ein Tropfen nur die Fläche des Wassers berühren darf, um von ihm aufgenommen zu werden und ganz in ihm zu verfließen: das Wasser heisse, wie es will, Lache oder Quelle, Strom oder See, Belt oder Ocean.

Gleichwohl soll diese dreyßigjährige Einsamkeit unter den Menschen, den Charakter des Dorval gebildet haben. Welcher Charakter kann ihm nun ähnlich sehen? Wer kann sich in ihm erkennen? nur zum kleinsten Theil in ihm erkennen?

Eine Ausflucht, finde ich doch, hat sich Diderot auszuspüren gesucht. Er sagt in dem Verfolge der angezogenen Stelle: „In der ernsthaften Gattung werden die Charaktere oft eben „so allgemein seyn, als in der komischen Gattung; sie werden aber allezeit weniger individuell seyn, als in der Tragischen.„ Er würde sonach antworten: Der Charakter des Dorval ist kein komischer Charakter; er ist ein Charakter, wie ihn das ernsthafte Schauspiel erfo-

dert;

dert; wie dieses den Raum zwischen Komödie und Tragödie füllen soll, so müssen auch die Charaktere desselben das Mittel zwischen den komischen und tragischen Charakteren halten; sie brauchen nicht so allgemein zu seyn als jene, wenn sie nur nicht so völlig individuell sind, als diese; und solcher Art dürfte doch wohl der Charakter des Dorval seyn.

Also wären wir glücklich wieder an dem Punkte, von welchem wir ausgiengen. Wir wollten untersuchen, ob es wahr sey, daß die Tragödie Individua, die Komödie aber Arten habe: das ist, ob es wahr sey, daß die Personen der Komödie eine große Anzahl von Menschen fassen und zugleich vorstellen müßten; da hingegen der Held der Tragödie nur der und der Mensch, nur Regulus, oder Brutus, oder Cato sey, und seyn solle. Ist es wahr, so hat auch das, was Diderot von den Personen der mittlern Gattung sagt, die er die ernsthafte Komödie nennt, keine Schwierigkeit, und der Charakter seines Dorval wäre so tadelhaft nicht. Ist es aber nicht wahr, so fällt auch dieses von selbst weg, und dem Charakter des natürlichen Sohnes kann aus einer so ungegründeten Eintheilung keine Rechtfertigung zufließen.

LXXXIX.

Den 8ten März, 1768.

Zuerst muß ich anmerken, daß Diderot seine Assertion ohne allen Beweis gelassen hat. Er muß sie für eine Wahrheit angesehen haben, die kein Mensch in Zweifel ziehen werde, noch könne; die man nur denken dürfe, um ihren Grund zugleich mit zu denken. Und sollte er den wohl gar in den wahren Namen der tragischen Personen gefunden haben? Weil diese Achilles, und Alexander, und Cato, und Augustus heissen, und Achilles, Alexander, Cato, Augustus, wirkliche einzelne Personen gewesen sind: sollte er wohl daraus geschlossen haben, daß sonach alles, was der Dichter in der Tragödie sie sprechen und handeln läßt, auch nur diesen einzeln so genannten Personen, und keinem in der Welt zugleich mit, müsse zukommen können? Fast scheint es so.

Aber diesen Irrthum hatte Aristoteles schon vor zwey tausend Jahren widerlegt, und auf die ihr entgegen stehende Wahrheit den wesentlichen Unterschied zwischen der Geschichte und Poesie, so wie den grössern Nutzen der letztern

vor der erstern, gegründet. Auch hat er es auf eine so einleuchtende Art gethan, daß ich nur seine Worte anführen darf, um keine geringe Verwunderung zu erwecken, wie in einer so offenbaren Sache ein Diderot nicht gleicher Meynung mit ihm seyn könne.

„Aus diesen also, sagt Aristoteles, (*) nachdem er die wesentlichen Eigenschaften der poetischen Fabel festgesetzt, „aus diesen also erhellet „klar, daß des Dichters Werk nicht ist, zu erzählen, „was geschehen, sondern zu erzählen, von welcher „Beschaffenheit das Geschehene, und was nach „der Wahrscheinlichkeit oder Nothwendigkeit da„bey möglich gewesen. Denn Geschichtschreiber „und Dichter unterscheiden sich nicht durch die ge„bundene oder ungebundene Rede: indem man „die Bücher des Herodotus in gebundene Rede „bringen kann, und sie darum doch nichts we„niger in gebundener Rede eine Geschichte seyn „werden, als sie es in ungebundener waren. Son„dern darinn unterscheiden sie sich, daß jener erzäh„let, was geschehen; dieser aber, von welcher Be„schaffenheit das Geschehene gewesen. Daher ist „denn auch die Poesie philosophischer und nütz„licher als die Geschichte. Denn die Poesie „geht mehr auf das Allgemeine, und die Ge„schichte auf das Besondere. Das Allgemeine „aber

(*) Dichtkunst neuntes Kapitel.

„aber ist, wie so oder so ein Mann nach der „Wahrscheinlichkeit oder Nothwendigkeit spre„chen oder handeln würde; als worauf die „Dichtkunst bey Ertheilung der Namen sieht. „Das Besondere hingegen ist, was Alcibiades „gethan, oder gelitten hat. Bey der Komödie „nun hat sich dieses schon ganz offenbar gezeigt; „denn wenn die Fabel nach der Wahrscheinlich„keit abgefaßt ist, legt man die etwanigen Na„men sonach bey, und macht es nicht wie die Jam„bischen Dichter, die bey dem Einzeln bleiben. „Bey der Tragödie aber hält man sich an die „schon vorhandenen Namen; aus Ursache, weil „das Mögliche glaubwürdig ist, und wir nicht „möglich glauben, was nie geschehen, da hin„gegen was geschehen, offenbar möglich seyn „muß, weil es nicht geschehen wäre, wenn es „nicht möglich wäre. Und doch sind auch in „den Tragödien, in einigen nur ein oder zwey „bekannte Namen, und die übrigen sind erdich„tet; in einigen auch gar keiner, so wie in der „Blume des Agathon. Denn in diesem Stücke „sind Handlungen und Namen gleich erdichtet, „und doch gefällt es darum nichts weniger.“

In dieser Stelle, die ich nach meiner eigenen Uebersetzung anführe, mit welcher ich so genau bey den Worten geblieben bin, als möglich,

sind verschiedene Dinge, welche von den Auslegern, die ich noch zu Rathe ziehen können, entweder gar nicht oder falsch verstanden worden. Was davon hier zur Sache gehört, muß ich mitnehmen.

Das ist unwidersprechlich, daß Aristoteles schlechterdings keinen Unterschied zwischen den Personen der Tragödie und Komödie, in Ansehung ihrer Allgemeinheit, macht. Die einen sowohl als die andern, und selbst die Personen der Epopee nicht ausgeschlossen, alle Personen der poetischen Nachahmung ohne Unterschied, sollen sprechen und handeln, nicht wie es ihnen einzig und allein zukommen könnte, sondern so wie ein jeder von ihrer Beschaffenheit in den nehmlichen Umständen sprechen oder handeln würde und müßte. In diesem καθολ, in dieser Allgemeinheit liegt allein der Grund, warum die Poesie philosophischer und folglich lehrreicher ist, als die Geschichte; und wenn es wahr ist, daß derjenige komische Dichter, welcher seinen Personen so eigene Physiognomien geben wollte, daß ihnen nur ein einziges Individuum in der Welt ähnlich wäre, die Komödie, wie Diderot sagt, wiederum in ihre Kindheit zurücksetzen und in Satyre verkehren würde: so ist es auch eben so wahr, daß derjenige tragische Dichter, welcher nur den und den Menschen, nur den Cäsar,

nur

nur den Cato, nach allen den Eigenthümlichkeiten, die wir von ihnen wissen, vorstellen wollte, ohne zugleich zu zeigen, wie alle diese Eigenthümlichkeiten mit dem Charakter des Cäsar und Cato zusammen gehangen, der ihnen mit mehrern kann gemein seyn, daß, sage ich, dieser die Tragödie entkräften und zur Geschichte erniedrigen würde.

Aber Aristoteles sagt auch, daß die Poesie auf dieses Allgemeine der Personen mit den Namen, die sie ihnen ertheile, ziele, (ἐπὶ τὸ καθόλου ἡ ποίησις ὀνόματα ἐπιτίθεμένη;) welches sich besonders bey der Komödie deutlich gezeigt habe. Und dieses ist es, was die Ausleger dem Aristoteles nachzusagen sich begnügt, im geringsten aber nicht erläutert haben. Wohl aber haben verschiedene sich so darüber ausgedrückt, daß man klar sieht, sie müssen entweder nichts, oder etwas ganz falsches dabey gedacht haben. Die Frage ist: wie sieht die Poesie, wenn sie ihren Personen Namen ertheilt, auf das Allgemeine dieser Personen? und wie ist diese ihre Rücksicht auf das Allgemeine der Person, besonders bey der Komödie, schon längst sichtbar gewesen?

Die Worte: ἐστι δε καθολου μεν, τῳ ποιῳ τα ποι ἀττα συμβαινει λεγειν, ἡ πραττειν κατα το εικος, ἡ το ἀναγκαιον, ὧ ἐπιτιθεμενη ἡ ποιησις ὀνοματα ἐπιτιθεμενη, übersetzt

Dacier: une chose generale, c'est ce que tout homme d'un tel ou d'un tel caractere, a dû dire, ou faire vraisemblablement ou necessairement, ce qui est le but de la Poesie lors même, qu'elle impose les noms à ses personnages. Vollkommen so übersetzt sie auch Herr Curtius: „Das Allgemeine ist, was einer, vermöge eines gewissen Charakters, nach der Wahrscheinlichkeit oder Nothwendigkeit redet oder thut. „Dieses Allgemeine ist der Endzweck der Dichtkunst, auch wenn sie den Personen besondere „Namen beylegt." Auch in ihrer Anmerkung über diese Worte, stehen beide für einen Mann; der eine sagt vollkommen eben das, was der andere sagt. Sie erklären beide, was das Allgemeine ist; sie sagen beide, daß dieses Allgemeine die Absicht der Poesie sey: aber wie die Poesie bey Ertheilung der Namen auf dieses Allgemeine sieht, davon sagt keiner ein Wort. Vielmehr zeigt der Franzose durch sein lors même, so wie der Deutsche durch sein auch wenn, offenbar, daß sie nichts davon zu sagen gewußt, ja daß sie gar nicht einmal verstanden, was Aristoteles sagen wollen. Denn dieses lors même, dieses auch wenn, heißt bey ihnen nichts mehr, als ob schon; und sie lassen den Aristoteles sonach blos sagen, daß ungeachtet die Poesie ihren Personen Namen von einzeln Personen beylege,

lege, sie dem ohngeachtet nicht auf das Einzelne dieser Personen, sondern auf das Allgemeine derselben gehe. Die Worte des Dacier, die ich in der Note anführen will, (*) zeigen dieses deutlich. Nun ist es wahr, daß dieses ei-

(*) Aristote previent ici une objection, qu'on pouvoit lui faire, sur la definition, qu'il vient de donner d'une chose generale; car les ignorans n'auroit pas manqué de lui dire, qu'Homere, par exemple, n'a point en vuë d'ecrire une action generale & universelle, mais une action particuliere, puisqu'il raconte ce qu'ont fait de certains hommes, comme Achille, Agamemnon, Ulysse, &c. & que par consequent, il n'y a aucune difference antre Homere & un Historien, qui auroit ecrit les actions d'Achille. Le Philosophe va au devant de cette objection, en faisant voir que les Poetes, c'est a dire, les Auteurs d'une Tragedie ou d'un Poeme Epique, lors meme, qu'ils imposent les noms à leurs personnages ne pensent en aucune maniere à les faire parler veritablement, ce qu'ils seroit obligez de faire, s'ils ecrivoient les actions particulieres & veritables d'un certain homme, nommé Achille ou Edipe, mais qu'ils se proposent de les faire parler & agir necessairement ou vraisemblablement; c'est a dire, de leur faire dire, & faire tout ce que des hommes de ce meme caractére devoient faire & dire en cet etat, ou par necessité,

ou

eigentlich keinen falschen Sinn macht; aber es erschöpft doch auch den Sinn des Aristoteles hier nicht. Nicht genug, daß die Poesie, ungeachtet der von einzeln Personen genommenen Namen, auf das Allgemeine gehen kann: Aristoteles sagt, daß sie mit diesen Namen selbst auf das Allgemeine ziele, ὡ ϛοχαζεται. Ich sollte doch wohl meinen, daß beides nicht einerley wäre. Ist es aber nicht einerley: so geräth man nothwendig auf die Frage: wie zielt sie darauf? Und auf diese Frage antworten die Ausleger nichts.

XC.

ou au moins selon les regles de la vraisemblance; ce qui prouve incontestablement que ce sont des actions generales & universelles. Nichts anders sagt auch Herr Curtius in seiner Anmerkung; nur daß er das Allgemeine und Einzelne noch an Beyspielen zeigen wollen, die aber nicht so recht beweisen, daß er auf den Grund der Sache gekommen. Denn ihnen zu Folge würden es nur personifirte Charaktere seyn, welche der Dichter reden und handeln ließe: da es doch charakterisirte Personen seyn sollen.

XC.

Den 11ten März, 1768.

Wie sie darauf ziele, sagt Aristoteles, dieses habe sich schon längst an der Komödie deutlich gezeigt: Επι μεν ὐν της κωμῳδιας ἠδη τυτο δηλον γεγονεν· συςησαντες γαρ τον μυθυν δια των ἐικοτων, ὕτω τα τυχοντα ὀνοματα ἐπιτιθεασι, και ὐχ ὡσπερ οἱ ἰαμβοποιοι περι των καθ' ἑκαςον ποιυσιν. Ich muß auch hiervon die Uebersetzung des Dacier und Curtius anführen. Dacier sagt: C'est cé qui est déja rendu sensible dans la Comedie, car les Poetes comiques, après avoir dressé leur sujet sur la vraisemblance imposent après cela à leurs personnages tels noms qu'il leur plait, et n'imitent pas les Poetes satyriques, qui ne s'attachent qu'aux choses particulieres. Und Curtius: „In dem Lustspiele ist dieses schon lange sichtbar gewesen. Denn wenn die Komödienschreiber den Plan der Fabel nach der Wahrscheinlichkeit entworfen haben, legen sie den Personen willkührliche Namen bey, und setzen sich nicht, wie die jambischen Dichter, einen besondern Vorwurf zum Ziele.„ Was findet man

in diesen Uebersetzungen von dem, was Aristoteles hier vornehmlich sagen will? Beide lassen ihn weiter nichts sagen, als daß die komischen Dichter es nicht machten wie die Jambischen, (das ist, satyrischen Dichter,) und sich an das Einzelne hielten, sondern auf das Allgemeine mit ihren Personen giengen, denen sie willkührliche Namen, tels noms qu'il leur plait, beylegten. Gesetzt nun auch, daß τα τυχοντα ὀνομαται dergleichen Namen bedeuten könnten: wo haben denn beide Uebersetzer das ὑτω gelassen? Schien ihnen denn dieses ὑτω gar nichts zu sagen? Und doch sagt es hier alles: denn diesem ὑτω zu Folge, legten die komischen Dichter ihren Personen nicht allein willkührliche Namen bey, sondern sie legten ihnen diese willkührliche Namen so, ὑτω, bey. Und wie so? So, daß sie mit diesen Namen selbst auf das Allgemeine zielten: ὐ σοχαζεται ἡ ποιησις ὀνοματα ἐπιτιθεμενη. Und wie geschah das? Davon finde man mir ein Wort in den Anmerkungen des Dacier und Curtius!

Ohne weitere Umschweife: es geschah so, wie ich nun sagen will. Die Komödie gab ihren Personen Namen, welche, vermöge ihrer grammatischen Ableitung und Zusammensetzung, oder auch sonstigen Bedeutung, die Beschaffenheit

die-

dieser Person ausdrückten: mit einem Worte, sie gab ihnen redende Namen; Namen, die man nur hören durfte, um sogleich zu wissen, von welcher Art die seyn würden, die sie führen. Ich will eine Stelle des Donatus hierüber anziehen. Nomina personarum, sagt er bey Gelegenheit der ersten Zeile in dem ersten Aufzuge der Brüder, in comoediis duntaxat, habere debent rationem et etymologiam. Etenim absurdum est, comicum aperte argumentum confingere: vel nomen personae incongruum dare vel officium, quod sit a nomine diversum. (*)

(*) Diese Periode könnte leicht sehr falsch verstanden werden. Nehmlich wenn man sie so verstehen wollte, als ob Donatus auch das für etwas ungereimtes hielte, Comicum aperte argumentum confingere. Und das ist doch die Meinung des Donatus gar nicht. Sondern er will sagen: es würde ungereimt seyn, wenn der komische Dichter, da er seinen Stoff offenbar erfindet, gleichwohl den Personen unschickliche Namen, oder Beschäftigungen beylegen wollte, die mit ihren Namen stritten. Denn freylich, da der Stoff ganz von der Erfindung des Dichters ist, so stand es ja einzig und allein bey ihm, was er seinen Personen für Namen beylegen, oder was er mit diesen Namen für einen Stand oder für eine Verrichtung verbinden wollte. Sonach dürfte sich vielleicht Donatus

Hinc ſervus fidelis Parmeno infidelis vel Syrus vel Geta: miles Thraſo vel Polemon: juvenis Pamphilus: matrona Myrrhina, et puer ab adore Storax: vel a ludo et a geſticulatione Circus: et item ſimilia. In quibus ſummum Poetae vitium eſt, ſi quid e contrario repugnans contrarium diverſumque protulerit, niſi per ἀντιφρασιν nomen impoſuerit joculariter, ut Miſargrides in Plauto diciter trapezita. Wer ſich durch noch mehr Beyſpiele hiervon überzeugen will, der darf nur die Namen bey dem Plautus und Terenz unterſuchen. Da ihre Stücke alle aus dem Griechiſchen genommen ſind: ſo ſind auch die Namen ihrer Perſonen griechiſchen Urſprungs, und haben, der Etymologie nach, immer eine Beziehung auf den Stand, auf die Denkungsart, oder auf ſonſt etwas, was dieſe Perſonen mit mehrern gemein haben können; wenn wir ſchon ſolche Etymologie nicht immer klar und ſicher angeben können.

Ich

natus auch ſelbſt ſo zweydeutig nicht ausgedrückt haben; und mit Veränderung einer einzigen Sylbe iſt dieſer Anſtoß vermieden. Man leſe nehmlich entweder: Abſurdum eſt, Comicum aperte argumentum confingentem vel nomen perſonae etc. Oder auch aperte argumentum confingere et nomen perſonae u. ſ. w.

Ich will mich bey einer so bekannten Sache nicht verweilen: aber wundern muß ich mich, wie die Ausleger des Aristoteles sich ihrer gleichwohl da nicht erinnern können, wo Aristoteles so unwidersprechlich auf sie verweiset. Denn was kann nunmehr wahrer, was kann klärer seyn, als was der Philosoph von der Rücksicht sagt, welche die Poesie bey Ertheilung der Namen auf das Allgemeine nimmt? Was kann unleugbarer seyn, als daß επι μεν της κωμωδιας ηδη τυτο δηλον γεγονεν, daß sich diese Rücksicht bey der Komödie besonders längst offenbar gezeigt habe? Von ihrem ersten Ursprunge an, das ist, sobald sich die Jambischen Dichter von dem Besondern zu dem Allgemeinen erhoben, sobald aus der beleidigenden Satyre die unterrichtende Komödie entstand: suchte man jenes Allgemeine durch die Namen selbst anzudeuten. Der großsprecherische feige Soldat hieß nicht wie dieser oder jener Anführer aus diesem oder jenem Stamme: er hieß Pyrgopolinices, Hauptmann Mauerbrecher. Der elende Schmarutzer, der diesem um das Maul gieng, hieß nicht, wie ein gewisser armer Schlucker in der Stadt: er hieß Artotrogus, Brockenschröter. Der Jüngling, welcher durch seinen Aufwand, besonders auf Pferde, den Vater in Schulden setzte, hieß nicht, wie

der Sohn dieses oder jenes edeln Bürgers: er hieß Phidippides, Junker Spaarroß.

Man könnte einwenden, daß dergleichen bedeutende Namen wohl nur eine Erfindung der neuern Griechischen Komödie seyn dürften, deren Dichtern es ernstlich verbothen war, sich wahrer Namen zu bedienen; daß aber Aristoteles diese neuere Komödie nicht gekannt habe, und folglich bey seinen Regeln keine Rücksicht auf sie nehmen können. Das Letztere behauptet Hurd; (*) aber es ist eben so falsch, als falsch es

(*) Hurd in seiner Abhandlung über die verschiedenen Gebiete des Drama: From the account of Comedy, here given, it may appear, that the idea of this drama is much enlarged beyond what it was in Aristotele's time; who defines it to be, an imitation of light and trivial actions, provoking ridicule. His notion was taken from the state and practice of the Athenian stage; that is from the old or middle comedy, which answer to this description. The great revolution, which the introduction of the new comedy made in the drama, did not happen till afterwards. Aber dieses nimmt Hurd blos an, damit seine Erklärung der Komödie mit der Aristotelischen nicht so geradezu zu streiten scheine. Aristoteles hat die Neue Komödie allerdings erlebt, und er gedenkt ihrer namentlich in der Moral an den Nicomachus, wo er von dem anständigen und unanstän-

es ist, daß die ältere Griechische Komödie sich nur wahrer Namen bedient habe. Selbst in den-

anständigen Scherze handelt. (Lib. IV. cap. 14.) Ἰδοι δ' ἄν τις και ἐκ των κωμῳδιων των παλαιων και των καινων. Τοις μεν γαρ ἡν γελοιον ἡ αἰσχρολογια τοις δε μαλλον, ἡ ὑπονια. Man könnte zwar sagen, daß unter der Neuen Komödie hier die Mittlere verstanden werde; denn als noch keine Neue gewesen, habe nothwendig die Mittlere die Neue heissen müssen. Man könnte hinzusetzen, daß Aristoteles in eben der Olympiade gestorben, in welcher Menander sein erstes Stück aufführen lassen, und zwar noch das Jahr vorher. (Eusebius in Chronico ad Olymp. CXIV. 4.) Allein man hat Unrecht, wenn man den Anfang der Neuen Komödie von dem Menander rechnet; Menander war der erste Dichter dieser Epoche, dem poetischen Werthe nach, aber nicht der Zeit nach. Philemon, der dazu gehört, schrieb viel früher, und der Uebergang von der Mittlern zur Neuen Komödie war so unmerklich, daß es dem Aristoteles unmöglich an Mustern derselben kann gefehlt haben. Aristophanes selbst hatte schon ein solches Muster gegeben; sein Kokalos war so beschaffen, wie ihn Philemon sich mit wenigen Veränderungnn zueignen konnte: Κοκαλον, heißt es in dem Leben des Aristophanes, ἐν ᾧ ἐισαγει φθοραν και ἀναγνωρισμον, και τἀλλα παντα ἁ ἐζηλοσε Μενανδρος.

Wie

denjenigen Stücken, deren vornehmste, einzige Absicht es war, eine gewisse bekannte Person lächerlich und verhaßt zu machen, waren, außer dem wahren Namen dieser Person, die übrigen fast alle erdichtet, und mit Beziehung auf ihren Stand und Charakter erdichtet.

Wie nun also Aristophanes Muster von allen verschiedenen Abänderungen der Komödie gegeben, so konnte auch Aristoteles seine Erklärung der Komödie überhaupt auf sie alle einrichten. Das that er denn; und die Komödie hat nachher keine Erweiterung bekommen, für welche diese Erklärung zu enge geworden wäre. Hurd hätte sie nur recht verstehen dürfen; und er würde gar nicht nöthig gehabt haben, um seine an und für sich richtigen Begriffe von der Komödie außer allen Streit mit den Aristotelischen zu setzen, seine Zuflucht zu der vermeintlichen Unerfahrenheit des Aristoteles zu nehmen.

XCI.

Den 15ten März, 1768.

Ja die wahren Namen selbst, kann man sagen, giengen nicht selten mehr auf das Allgemeine, als auf das Einzelne. Unter dem Namen Sokrates wollte Aristophanes nicht den einzeln Sokrates, sondern alle Sophisten, die sich mit Erziehung junger Leute bemengten, lächerlich und verdächtig machen. Der gefährliche Sophist überhaupt war sein Gegenstand, und er nannte diesen nur Sokrates, weil Sokrates als ein solcher verschrieen war. Daher eine Menge Züge, die auf den Sokrates gar nicht paßten; so daß Sokrates in dem Theater getrost aufstehen, und sich der Vergleichung Preis geben konnte! Aber wie sehr verkennt man das Wesen der Komödie, wenn man diese nicht treffende Züge für nichts als muthwillige Verleumdungen erklärt, und sie durchaus dafür nicht erkennen will, was sie doch sind, für Erweiterungen des einzeln Charakters, für Erhebungen des Persönlichen zum Allgemeinen!

Hier ließe sich von dem Gebrauche der wahren Namen in der Griechischen Komödie überhaupt verschiednes sagen, was von den Gelehrten so genau noch nicht aus einander gesetzt worden, als es wohl verdiente. Es ließe sich anmerken, daß dieser Gebrauch keinesweges in der ältern Griechischen Komödie allgemein gewesen, (*) daß sich nur der und jener Dichter gelegentlich desselben erkühnet, (**) daß er folg-

(*) Wenn, nach dem Aristoteles, das Schema der Komödie von dem Margites des Homer, ὰ ψογον, ἀλλα το γελοιον δραματοποιησαντος, genommen worden: so wird man, allem Ansehen nach, auch gleich Anfangs die erdichteten Namen mit eingeführt haben. Denn Margites war wohl nicht der wahre Name einer gewissen Person: indem Μαργειτης, wohl eher von μαργος gemacht worden, als daß μαργος von Μαργειτης sollte entstanden seyn. Von verschiednen Dichtern der alten Komödie finden wir es auch ausdrücklich angemerkt, daß sie sich aller Anzüglichkeiten enthalten, welches bey wahren Namen nicht möglich gewesen wäre. Z. E. von dem Pherekrates.

(**) Die persönliche und namentliche Satyre war so wenig eine wesentliche Eigenschaft der alten

folglich nicht als ein unterscheidendes Merkmal dieser Epoche der Komödie zu betrachten. (*)

ten Komödie, daß man vielmehr denjenigen ihrer Dichter gar wohl kennet, der sich ihrer zuerst erkühnet. Es war Cratinus, welcher zuerst

τῳ χαριεντι της κωμῳδιας το ὠφελιμον προσεθηκε, τυς κακως πραττοντας διαβαλλων, και ὡσπερ δημοσιᾳ μασιγι τῃ κωμῳδιᾳ κολαζων.

Und auch dieser wagte sich nur Anfangs an gemeine verworfene Leute, von deren Ahndung er nichts zu befürchten hatte. Aristophanes wollte sich die Ehre nicht nehmen lassen, daß er es sey, welcher sich zuerst an die Großen des Staats gewagt habe: (Ir. v. 750.

Ουκ ἰδιωτας ἀνθρωπισκυς κωμῳδων, ὑδε γυναικας,

Αλλ' Ἡρακλευς ὀργην τιν' ἐχων, τοισι μεγιστοις ἐπιχειρει.

Ja er hätte lieber gar diese Kühnheit als sein eigenes Privilegium betrachten mögen. Er war höchst eifersüchtig, als er sahe, daß ihn so viele andere Dichter, die er verachtete, darinn nachfolgten.

(*) Welches gleichwohl fast immer geschieht. Ja man geht noch weiter, und will behaupten, daß mit den wahren Namen auch wahre Begebenheiten verbunden gewesen, an welchen die Erfindung des Dichters keinen Theil gehabt.

Es ließe sich zeigen, daß als er endlich durch ausdrückliche Gesetze untersagt war, doch noch im-

habt. Dacier selbst sagt: Aristote n'a pu vouloir dire qu' Epicharmus & Phormis inventerent les sujets de leurs pieces, puisque l'un & l'autre ont été des Poëtes de la vieille Comedie, ou il n'y avoit rien de feint, & que ces avantures feintes ne commencerent à etre mises sur le theater, que du tems d' Alexander le Grand, c'est à dire dans la nouvelle Comedie. (Remarque sur le Chap. V. de la Poet. d' Arist.) Man sollte glauben, wer so etwas sagen könne, müßte nie auch nur einen Blick in den Aristophanes gethan haben. Das Argument, die Fabel der alten Griechischen Komödie war eben sowohl erdichtet, als es die Argumente und Fabeln der Neuen nur immer seyn konnten. Kein einziges von den übrig gebliebenen Stücken des Aristophanes stellt eine Begebenheit vor, die wirklich geschehen wäre: und wie kann man sagen, daß sie der Dichter deswegen nicht erfunden, weil sie zum Theil auf wirkliche Begebenheiten anspielt? Wenn Aristoteles als ausgemacht annimmt, ὅτι τον ποιητην μαλλον των μυθων εἶναι δει ποιητην, ἡ των μετρων: würde er nicht schlechterdings die Verfasser der alten Griechischen Komödie aus der Klasse der Dichter haben ausschließen müssen, wenn er geglaubt hätte, daß

sie

immer gewisse Personen von dem Schutze dieser Gesetze entweder namentlich ausgeschlossen waren, oder doch stillschweigend für ausgeschlossen gehalten wurden. In den Stücken des Menanders selbst, wurden noch Leute genug bey ihren wahren Namen genannt und lächerlich gemacht. (*) Doch ich muß mich nicht aus einer Ausschweifung in die andere verlieren.

sie die Argumente ihrer Stücke nicht erfunden? Aber so wie es, nach ihm, in der Tragödie gar wohl mit der poetischen Erfindung bestehen kann, daß Namen und Umstände aus der wahren Geschichte entlehnt sind: so muß es, seiner Meinung nach, auch in der Komödie bestehen können. Es kann unmöglich seinen Begriffen gemäß gewesen seyn, daß die Komödie dadurch, daß sie wahre Namen brauche, und auf wahre Begebenheiten anspiele, wiederum in die Jambische Schmähsucht zurück falle: vielmehr muß er geglaubt haben, daß sich das καθολυ ποιειν λογυς η μυθυς gar wohl damit vertrage. Er gesteht dieses den ältesten komischen Dichtern, dem Epicharmus, dem Phormis und Krates zu, und wird es gewiß dem Aristophanes nicht abgesprochen haben, ob er schon wußte, wie sehr er nicht allein den Kleon und Hyperbolus, sondern auch den Perikles und Sokrates namentlich mitgenommen.

(*) Mit der Strenge, mit welcher Plato das Verboth, jemand in der Komödie lächerlich

Ich will nur noch die Anwendung auf die wahren Namen der Tragödie machen. So wie der Aristophanische Sokrates nicht den einzeln Mann dieses Namens vorstellte, noch vorstellen sollte; so wie dieses personifirte Ideal einer eiteln und gefährlichen Schulweisheit nur darum den Namen Sokrates bekam, weil Sokrates als ein solcher Täuscher und Verführer zum Theil bekannt war, zum Theil noch bekannter werden sollte; so wie blos der Begriff von Stand und Charakter, den man mit dem Namen Sokrates verband und noch näher verbinden sollte, den Dichter in der Wahl des Namens bestimmte: so ist auch blos der Begriff des Charakters, den wir mit den Namen Regulus, zu machen, in seiner Republik einführen wollte, (μητε λογῳ, μητε εἰκονι, μητε θυμῳ, μητε ἀνευ θυμυ, μηδαμως μηδενα των πολιτων κωμῳαδειν) ist in der wirklichen Republik niemals darüber gehalten worden. Ich will nicht anführen, daß in den Stücken des Menander noch so mancher Cynische Philosoph, noch so manche Buhlerinn mit Namen genennt ward: man könnte antworten, daß dieser Abschaum von Menschen nicht zu den Bürgern gehört. Aber Ktesippus, der Sohn des Chabrias, war doch gewiß Athenienser Bürger, so gut wie einer: und man sehe, was Menander von ihm sagte. (Menandri Fr. p. 137. Edit. Cl.)

gulus, Cato, Brutus zu verbinden gewohnt sind, die Ursache, warum der tragische Dichter seinen Personen diese Namen ertheilet. Er führt einen Regulus, einen Brutus auf, nicht um uns mit den wirklichen Begegnissen dieser Männer bekannt zu machen, nicht um das Gedächtniß derselben zu erneuern: sondern um uns mit solchen Begegnissen zu unterhalten, die Männern von ihrem Charakter überhaupt begegnen können und müssen. Nun ist zwar wahr, daß wir diesen ihren Charakter aus ihren wirklichen Begegnissen abstrahiret haben: es folgt aber doch daraus nicht, daß uns auch ihr Charakter wieder auf ihre Begegnisse zurückführen müsse; er kann uns nicht selten weit kürzer, weit natürlicher auf ganz andere bringen, mit welchen jene wirkliche weiter nichts gemein haben, als daß sie mit ihnen aus einer Quelle, aber auf unzuverfolgenden Umwegen und über Erdstriche hergeflossen sind, welche ihre Lauterheit verdorben haben. In diesem Falle wird der Poet jene erfundene den wirklichen schlechterdings vorziehen, aber den Personen noch immer die wahren Namen lassen. Und zwar aus einer doppelten Ursache: einmal, weil wir schon gewohnt sind, bey diesen Namen einen Charakter zu denken, wie er ihn in seiner Allgemeinheit zeiget; zweytens, weil wirklichen Namen auch wirkliche

Begebenheiten anzuhängen scheinen, und alles, was einmal geschehen, glaubwürdiger ist, als was nicht geschehen. Die erste dieser Ursachen fließt aus der Verbindung der Aristotelischen Begriffe überhaupt; sie liegt zum Grunde, und Aristoteles hatte nicht nöthig, sich umständlicher bey ihr zu verweilen; wohl aber bey der zweyten, als einer von anderwärts noch dazu kommenden Ursache. Doch diese liegt itzt außer meinem Wege, und die Ausleger insgesammt haben sie weniger mißverstanden als jene.

Nun also auf die Behauptung des Diderot zurück zu kommen. Wenn ich die Lehre des Aristoteles richtig erklärt zu haben, glauben darf: so darf ich auch glauben, durch meine Erklärung bewiesen zu haben, daß die Sache selbst unmöglich anders seyn kann, als sie Aristoteles lehret. Die Charaktere der Tragödie müssen eben so allgemein seyn, als die Charaktere der Komödie. Der Unterschied, den Diderot behauptet, ist falsch: oder Diderot muß unter der Allgemeinheit eines Charakters ganz etwas anders verstehen, als Aristoteles darunter verstand.

XCII.

den 18ten März, 1768.

Und warum könnte das Letztere nicht seyn? Finde ich doch noch einen andern, nicht minder trefflichen Kunstrichter, der sich fast eben so ausdrückt als Diderot, fast eben so gerade zu dem Aristoteles zu widersprechen scheint, und gleichwohl im Grunde so wenig widerspricht, daß ich ihn vielmehr unter allen Kunstrichtern für denjenigen erkennen muß, der noch das meiste Licht über diese Materie verbreitet hat.

Es ist dieses der englische Commentator der Horazischen Dichtkunst, Hurd: ein Schriftsteller aus derjenigen Klasse, die durch Uebersetzungen bey uns immer am spätesten bekannt werden. Ich möchte ihn aber hier nicht gern anpreisen, um diese seine Bekanntmachung zu beschleunigen. Wenn der Deutsche, der ihr gewachsen wäre, sich noch nicht gefunden hat: so dürften vielleicht auch der Leser unter uns noch nicht viele seyn, denen daran gelegen wäre.

Der fleißige Mann, voll guten Willens, übereile sich also lieber damit nicht, und sehe, was ich von einem noch unübersetzten guten Buche hier sage, ja für keinen Wink an, den ich seiner allezeit fertigen Feder geben wollen.

Hurd hat seinem Commentar eine Abhandlung, über die verschiednen Gebiete des Drama, beygefügt. Denn er glaubte bemerkt zu haben, daß bisher nur die allgemeinen Gesetze dieser Dichtungsart in Erwägung gezogen worden, ohne die Grenzen der verschiednen Gattungen derselben festzusetzen. Gleichwohl müsse auch dieses geschehen, um von dem eigenen Verdienste einer jeden Gattung insbesondere ein billiges Urtheil zu fällen. Nachdem er also die Absicht des Drama überhaupt, und der drey Gattungen desselben, die er vor sich findet, der Tragödie, der Komödie und des Possenspiels, insbesondere festgesetzt: so folgert er, aus jener allgemeinen und aus diesen besondern Absichten, sowohl diejenigen Eigenschaften, welche sie unter sich gemein haben, als diejenigen, in welchen sie von einander unterschieden seyn müssen.

Unter die letztern rechnet er, in Ansehung der Komödie und Tragödie, auch diese, daß der

Tra-

Tragödie eine wahre, der Komödie hingegen eine erdichtete Begebenheit zuträglicher sey. Hierauf fährt er fort: The same genius in the two dramas is observable, in their draught of characters. Comedy makes all its characters general; Tragedy, particular. The Avare of Moliere is not so properly the picture of a covetous man, as of covetousness itself. Racine's Nero on the other hand, is not a picture of cruelty, bur of a cruel man. D. i. „In „dem nehmlichen Geiste schildern die zwey Gat„tungen des Drama auch ihre Charaktere. Die „Komödie macht alle ihre Charaktere general; „die Tragödie partikular. Der Geitzige des „Moliere ist nicht so eigentlich das Gemählde „eines geitzigen Mannes, als des Geitzes selbst. „Racinens Nero hingegen ist nicht das Ge„mählde der Grausamkeit, sondern nur eines „grausamen Mannes.„

Hurd scheinet so zu schließen: wenn die Tragödie eine wahre Begebenheit erfordert, so müssen auch ihre Charaktere wahr, das ist, so beschaffen seyn, wie sie wirklich in den Individuis existiren; wenn hingegen die Komödie sich mit erdichteten Begebenheiten begnügen kann, wenn ihr wahrscheinliche Begebenheiten, in wel-

chen sich die Charaktere nach allem ihrem Umfange zeigen können, lieber sind, als wahre, die ihnen einen so weiten Spielraum nicht erlauben, so dürfen und müssen auch ihre Charaktere selbst allgemeiner seyn, als sie in der Natur existiren; angesehen dem Allgemeinen selbst, in unserer Einbildungskraft eine Art von Existenz zukömmt, die sich gegen die wirkliche Existenz des Einzeln eben wie das Wahrscheinliche zu dem Wahren verhält.

Ich will itzt nicht untersuchen, ob diese Art zu schließen nicht ein bloßer Zirkel ist: ich will die Schlußfolge blos annehmen, so wie sie da liegt, und wie sie der Lehre des Aristoteles schnurstracks zu widersprechen scheint. Doch, wie gesagt, sie scheint es blos, welches aus der weitern Erklärung des Hurd erhellet.

„Es wird aber, fährt er fort, hier dienlich „seyn, einer doppelten Verstoßung vorzubauen, „welche der eben angeführte Grundsatz zu be„günstigen scheinen könnte.

„Die erste betrift die Tragödie, von der ich „gesagt habe, daß sie partikuläre Charaktere „zeige. Ich meine, ihre Charaktere sind par„tikulärer, als die Charaktere der Komödie.

„Das

„Das ist: die Absicht der Tragödie verlangt es „nicht und erlaubt es nicht, daß der Dichter „von den charakteristischen Umständen, durch „welche sich die Sitten schildern, so viele zusam„men zieht, als die Komödie. Denn in jener „wird von dem Charakter nicht mehr gezeigt, „als so viel der Verlauf der Handlung unum„gänglich erfodert. In dieser hingegen werden „alle Züge, durch die er sich zu unterscheiden „pflegt, mit Fleiß aufgesucht und angebracht.

„Es ist fast, wie mit dem Portraitmahlen. „Wenn ein großer Meister ein einzelnes Ge„sicht abmahlen soll, so giebt er ihm alle die Lie„neamente, die er in ihm findet, und macht es „Gesichtern von der nehmlichen Art nur so weit „ähnlich, als es ohne Verletzung des allerge„ringsten eigenthümlichen Zuges geschehen kann. „Soll eben derselbe Künstler hingegen einen „Kopf überhaupt mahlen, so wird er alle die „gewöhnlichen Mienen und Züge zusammen an„zubringen suchen, von denen er in der gesamm„ten Gattung bemerkt hat, daß sie die Idee am „kräftigsten ausdrücken, die er sich itzt in Ge„danken gemacht hat, und in seinem Gemählde „darstellen will.

„Eben so unterscheiden sich die Schilderenen „der beiden Gattungen des Drama: woraus

„denn erhellet, daß, wenn ich den tragischen „Charakter partikular nenne, ich blos sagen will, „daß er die Art, zu welcher er gehöret, weniger „vorstellig macht, als der komische; nicht aber, „daß das, was man von dem Charakter zu zei„gen für gut befindet, es mag nun so wenig „seyn, als es will, nicht nach dem Allgemeinen „entworfen seyn sollte, als wovon ich das Ge„gentheil anderwärts behauptet und umständ„lich erläutert habe. (*)

„Was zweytens die Komödie anbelangt, so „habe ich gesagt, daß sie generale Charaktere „geben müsse, und habe zum Beyspiele den „Geitzigen des Moliere angeführt, der mehr „der Idee des Geitzes, als eines wirklichen „geitzigen Mannes entspricht. Doch auch hier „muß man meine Worte nicht in aller ihrer „Strenge nehmen. Moliere dünkt mich in die„sem

(*) Bey den Versen der Horazischen Dichtkunst: Respicere exemplar vitae morumque jubebo Doctum imitatorem, et veras hinc ducere voces, wo Hurd zeiget, daß die Wahrheit, welche Horaz hier verlangt, einen solchen Ausdruck bedeute, als der allgemeinen Natur der Dinge gemäß ist; Falschheit hingegen das heisse, was zwar dem vorhabenden besondern Falle angemessen, aber nicht mit jener allgemeinen Natur übereinstimmend sey.

„sem Beyspiele selbst fehlerhaft; ob es schon „sonst, mit der erforderlichen Erklärung, nicht „ganz unschicklich seyn wird, meine Meinung „begreiflich zu machen.

„Da die komische Bühne die Absicht hat, „Charaktere zu schildern, so meine ich kann diese „Absicht am vollkommensten erreicht werden, „wenn sie diese Charaktere so allgemein macht, „als möglich. Denn indem auf diese Weise die „in dem Stücke aufgeführte Person gleichsam „der Representant aller Charaktere dieser Art „wird, so kann unsere Lust an der Wahrheit „der Verstellung so viel Nahrung darinn fin„den, als nur möglich. Es muß aber sodann „diese Allgemeinheit sich nicht bis auf unsern „Begriff von den möglichen Wirkungen des „Charakters, im Abstracto betrachtet, erstrecken, „sondern nur bis auf die wirkliche Aeußerung „seiner Kräfte, so wie sie von der Erfahrung „gerechtfertiget werden, und im gemeinen Leben „Statt finden können. Hierinnen haben Mo„liere, und vor ihm Plautus, gefehlt; statt der „Abbildung eines geitzigen Mannes, haben „sie uns eine grillenhafte widrige Schilderung „der Leidenschaft des Geitzes gegeben. Ich „nenne es eine grillenhafte Schilderung, weil „sie kein Urbild in der Natur hat. Ich

„nenne

„nenne es eine widrige Schilderung; denn da
„es die Schilderung einer einfachen unvermisch-
„ten Leidenschaft ist, so fehlen ihr alle die Lich-
„ter und Schatten, deren richtige Verbindung
„allein ihr Kraft und Leben ertheilen könnte.
„Diese Lichter und Schatten sind die Vermi-
„schung verschiedner Leidenschaften, welche mit
„der vornehmsten oder herrschenden Leidenschaft
„zusammen den menschlichen Charakter ausma-
„chen; und diese Vermischung muß sich in je-
„dem dramatischen Gemählde von Sitten fin-
„den, weil es zugestanden ist, daß das Drama
„vornehmlich das wirkliche Leben abbilden soll.
„Doch aber muß die Zeichnung der herrschenden
„Leidenschaft so allgemein entworfen seyn, als
„es ihr Streit mit den andern in der Natur nur
„immer zulassen will, damit der vorzustellende
„Charakter sich desto kräftiger ausdrücke.

XCIII.

Den 22sten März, 1768.

„Alles dieses läßt sich abermals aus der „Mahlerey sehr wohl erläutern. In „charakteristischen Porträten, wie wir „diejenigen nennen können, welche eine Abbil„dung der Sitten geben sollen, wird der Artist, „wenn er ein Mann von wirklicher Fähigkeit „ist, nicht auf die Möglichkeit einer abstrakten „Idee losarbeiten. Alles was er sich vornimmt „zu zeigen, wird dieses seyn, daß irgend eine „Eigenschaft die herrschende ist; diese drückt er „stark, und durch solche Zeichen aus, als sich „in den Wirkungen der herrschenden Leidenschaft „am sichtbarsten äußern. Und wenn er dieses „gethan hat, so dürfen wir, nach der gemeinen „Art zu reden, oder, wenn man will, als ein „Compliment gegen seine Kunst, gar wohl von „einem solchen Portraite sagen, daß es uns „nicht sowohl den Menschen, als die Leiden„schaft zeige; gerade so, wie die Alten von der „berühmten Bildsäule des Apollodorus vom Si„lanion angemerkt haben, daß sie nicht sowohl

„den zornigen Apollodorus, als die Leidenschaft „des Zornes vorstelle. (*) Dieses aber muß „blos so verstanden werden, daß er die haupt„sächlichen Züge der vorgebildeten Leidenschaft „gut ausgedrückt habe. Denn im Uebrigen be„handelt er seinen Vorwurf eben so, wie er je„den andern behandeln würde: das ist, er ver„gißt die mitverbundenen Eigenschaften nicht, „und nimmt das allgemeine Ebenmaaß und Ver„hältniß, welches man an einer menschlichen „Figur erwartet, in Acht. Und das heißt denn „die Natur schildern, welche uns kein Beyspiel „von einem Menschen giebt, der ganz und gar „in eine einzige Leidenschaft verwandelt wäre. „Keine Metamorphosis könnte seltsamer und un„glaublicher seyn. Gleichwohl sind Portraite, „in diesem tadelhaften Geschmacke verfertiget, die „Bewunderung gemeiner Gaffer, die, wenn sie „in einer Sammlung das Gemählde, z. E. ei„nes Geitzigen, (denn ein gewöhnlicheres giebt „es wohl in dieser Gattung nicht,) erblicken, „und nach dieser Idee jede Muskel, jeden Zug „angestrenget, verzerret und überladen finden, si„cherlich nicht ermangeln, ihre Billigung und „Bewunderung darüber zu äußern. — Nach „diesem Begriffe der Vortrefflichkeit würde Le

Bruns

(*) Non hominem ex aere fecit, sed iracundiam. Plinius libr. 34. 8.

„Bruns Buch von den Leidenschaften, eine Fol-
„ge der besten und richtigsten moralischen Por-
„traite enthalten: und die Charaktere des Theo-
„phrasts müßten, in Absicht auf das Drama,
„den Charaktern des Terenz. weit vorzuziehen
„seyn.

„Ueber das erstere dieser Urtheile, würde je-
„der Virtuose in den bildenden Künsten unstrei-
„tig lachen. Das letztere aber, fürchte ich,
„dürften wohl nicht alle so seltsam finden; we-
„nigstens, nach der Praxis verschiedener unse-
„rer besten komischen Schriftsteller und nach dem
„Beyfalle zu urtheilen, welchen dergleichen
„Stücke gemeiniglich gefunden haben. Es
„ließen sich leicht fast aus allen charakteristischen
„Komödien Beyspiele anführen. Wer aber
„die Ungereimtheit, dramatische Sitten nach
„abstrakten Ideen auszuführen, in ihrem völli-
„gen Lichte sehen will, der darf nur B. John-
„sons Jedermann aus seinem Humor (*)

(*) Beym B. Johnson sind zwey Komödien, die er vom Humor benennt hat: die eine Every Man in his Humour, und die andere Every Man out of his Humour. Das Wort Humor war zu seiner Zeit aufgekommen, und wurde auf die lächerlichste Weise gemißbraucht. Sowohl diesen

Miß-

„vor sich nehmen; welches ein charakteristisches „Stück seyn soll, in der That aber nichts als „eine

Mißbrauch, als den eigentlichen Sinn desselben, bemerkt er in folgender Stelle selbst:

As when some one peculiar quality
Doth so possess a Man, that it doth draw
All his affects, his spirits, and his powers,
In their constructions, all to run one way,
This may be truly said to be a humour.
But that a rook by wearing a py'd feather,
The cable hatband, or the three-pil'd ruff,
A yard of shoe-tye, or the Switzer's knot
On his French garters, should affect a humour!
O, it is more than most ridiculous.

In der Geschichte des Humors sind beide Stücke des Johnson also sehr wichtige Dokumente, und das letztere noch mehr als das erstere. Der Humor, den wir den Engländern itzt so vorzüglich zuschreiben, war damals bey ihnen großen Theils Affectation: und vornehmlich diese Affectation lächerlich zu machen, schilderte Johnson Humor. Die Sache genau zu nehmen, müßte auch nur der affectirte, und nie der wahre Humor ein Gegenstand der Komödie

seyn.

„eine unnatürliche, und wie es die Mahler nen-
„nen würden, harte Schilderung einer Gruppe

seyn. Denn nur die Begierde, sich von andern auszuzeichnen, sich durch etwas Eigenthümliches merkbar zu machen, ist eine allgemeine menschliche Schwachheit, die, nach Beschaffenheit der Mittel, welche sie wählet, sehr lächerlich, oder auch sehr strafbar werden kann. Das aber, wodurch die Natur selbst, oder eine anhaltende zur Natur gewordene Gewohnheit, einen einzeln Menschen von allen andern auszeichnet, ist viel zu speciell, als daß es sich mit der allgemeinen philosophischen Absicht des Drama vertragen könnte. Der überhäufte Humor in vielen Englischen Stücken, dürfte sonach auch wohl das Eigene, aber nicht das Bessere derselben seyn. Gewiß ist es, daß sich in dem Drama der Alten keine Spur von Humor findet. Die alten dramatischen Dichter wußten das Kunststück, ihre Personen auch ohne Humor zu individualisiren: ja die alten Dichter überhaupt. Wohl aber zeigen die alten Geschichtschreiber und Redner dann und wann Humor; wenn nehmlich die historische Wahrheit, oder die Aufklärung eines gewissen Faeti, diese genaue Schilderung καθ' ἕκαστον erfodert. Ich habe Exempel davon fleißig gesammelt, die ich auch blos darum in Ordnung bringen zu können wünschte, um gelegentlich einen

„von für sich bestehenden Leidenschaften ist, wo„von man das Urbild in dem wirklichen Leben „nirgends findet. Dennoch hat die Komödie im„mer ihre Bewunderer gehabt; und besonders „muß Randolph von ihrer Einrichtung sehr be„zaubert gewesen seyn, weil er sie in seinem „Spiegel der Muse ausdrücklich nachgeahmet „zu haben scheint.

„Auch

Fehler wieder gut zu machen, der ziemlich allgemein geworden ist. Wir übersetzen nehmlich itzt, fast durchgängig, Humor durch Laune; und ich glaube mir bewußt zu seyn, daß ich der erste bin, der es so übersetzt hat. Ich habe sehr unrecht daran gethan, und ich wünschte, daß man mir nicht gefolgt wäre. Denn ich glaube es unwidersprechlich beweisen zu können, daß Humor und Laune ganz verschiedene, ja in gewissem Verstande gerade entgegengesetzte Dinge sind. Laune kann zu Humor werden; aber Humor ist, außer diesem einzigen Falle, nie Laune. Ich hätte die Abstammung unsers deutschen Worts und den gewöhnlichen Gebrauch desselben, besser untersuchen und genauer erwägen sollen. Ich schloß zu eilig, weil Laune das Französische Humeur ausdrücke, daß es auch das Englische Humour ausdrücken könnte: aber die Franzosen selbst können Humour nicht durch Humeur übersetzen. — Von den genannten zwey Stücken des Johnson hat der erste,

Je-

„Auch hierinn, müssen wir anmerken, ist „Shakespear, so wie in allen andern noch we„sentlichern Schönheiten des Drama, ein voll„kommenes Muster. Wer seine Komödien in „dieser Absicht aufmerksam durchlesen will, „wird finden, daß seine auch noch so kräftig ge„zeichneten Charaktere, den größten Theil ih„rer Rollen durch, sich vollkommen wie alle an„dere ausdrücken, und ihre wesentlichen und „herrschenden Eigenschaften nur gelegentlich, „so

dermann in seinem Humor, den vom Hurd hier gerügten Fehler weit weniger. Der Humor, den die Personen desselben zeigen, ist weder so individuell, noch so überladen, daß er mit der gewöhnlichen Natur nicht bestehen könnte; sie sind auch alle zu einer gemeinschaftlichen Handlung so ziemlich verbunden. In dem zweyten hingegen, Jedermann aus seinem Humor, ist fast nicht die geringste Fabel; es treten eine Menge der wunderlichsten Narren nach einander auf, man weis weder wie, noch warum; und ihr Gespräch ist überall durch ein Paar Freunde des Verfassers unterbrochen, die unter dem Namen Grex eingeführt sind, und Betrachtung über die Charaktere der Personen und über die Kunst des Dichters, sie zu behandeln, anstellen. Das aus seinem Humor, out of his Humour, zeigt] an, daß alle die Personen in Umstände gerathen, in welchen sie ihres Humors satt und überdrüßig werden.

„so wie die Umstände eine ungezwungene Aeuße-
„rung veranlassen, an den Tag legen. * Diese
„besondere Vortrefflichkeit seiner Komödien ent-
„stand daher, daß er die Natur getreulich co-
„pirte, und sein reges und feuriges Genie auf
„alles aufmerksam war, was ihm in dem Ver-
„laufe der Scenen dienliches aufstoßen konnte:
„da hingegen Nachahmung und geringere Fähig-
„keiten kleine Scribenten verleiten, sich um die
„Fertigkeit zu beeifern, diesen einen Zweck kei-
„nen Augenblick aus dem Gesichte zu lassen,
„und mit der ängstlichsten Sorgfalt ihre Lieb-
„lingscharaktere in beständigem Spiele und un-
„unterbrochener Thätigkeit zu erhalten. Man
„könnte über diese ungeschickte Anstrengung ih-
„res Witzes sagen, daß sie mit den Personen ih-
„res Stücks nicht anders umgehen, als gewisse
„spaßhafte Leute mit ihren Bekannten, denen
„sie mit ihren Höflichkeiten so zusetzen, daß sie
„ihren Antheil an der allgemeinen Unterhaltung
„gar nicht nehmen können, sondern nur immer,
„zum Vergnügen der Gesellschaft, Sprünge und
„Männerchen machen müssen. “

XCIV.

Den 25sten März, 1768.

Und so viel von der Allgemeinheit der komischen Charaktere, und den Grenzen dieser Allgemeinheit, nach der Idee des Hurd! — Doch es wird nöthig seyn, noch erst die zweyte Stelle beyzubringen, wo er erklärt zu haben versichert, in wie weit auch den tragischen Charakteren, ob sie schon nur partikular wären, dennoch eine Allgemeinheit zukomme: ehe wir den Schluß überhaupt machen können, ob und wie Hurd mit Diderot, und beide mit dem Aristoteles übereinstimmen.

„Wahrheit, sagt er, heißt in der Poesie ein „solcher Ausdruck, als der allgemeinen Natur „der Dinge gemäß ist; Falschheit hingegen ein „solcher, als sich zwar zu dem vorhabenden besondern Falle schicket, aber nicht mit jener allgemeinen Natur übereinstimmet. Diese Wahrheit des Ausdrucks in der dramatischen Poesie zu erreichen, empfiehlet Horaz (*) zwey „Dinge: einmal, die Socratische Philosophie „fleißig

(*) De arte poet. v. 310. 317. 18.

„fleißig zu studieren; zweytens, sich um eine „genaue Kenntniß des menschlichen Lebens zu „bewerben. Jenes, weil es der eigenthümliche „Vorzug dieser Schule ist, ad veritatem vitae „propius accedere; (*) dieses, um unserer „Nachahmung eine desto allgemeinere Aehnlich„keit ertheilen zu können. Sich hiervon zu „überzeugen, darf man nur erwägen, daß man „sich in Werken der Nachahmung an die Wahr„heit zu genau halten kann; und dieses auf dop„pelte Weise. Denn entweder kann der Künst„ler, wenn er die Natur nachbilden will, sich zu „ängstlich befleißigen, alle und jede Besonder„heiten seines Gegenstandes anzudeuten, und so „die allgemeine Idee der Gattung auszudrü„cken verfehlen. Oder er kann, wenn er sich „diese allgemeine Idee zu ertheilen bemüht, sie „aus zu vielen Fällen des wirklichen Lebens, „nach seinem weitesten Umfange, zusammen „setzen; da er sie vielmehr von dem lautern Be„griffe, der sich blos in der Vorstellung der „Seele findet, hernehmen sollte. Dieses letzte„re ist der allgemeine Tadel, womit die Schule „der Niederländischen Mahler zu belegen, als „die ihre Vorbilder aus der wirklichen Na„tur, und nicht, wie die Italienische, von „dem geistigen Ideale der Schönheit entleh„net.

(*) De Orat. I. 51.

„net. (*) Jenes aber entspricht einem andern „Fehler, den man gleichfalls den Niederländi„schen Meistern vorwirft, und der dieser ist, daß „sie lieber die besondere, seltsame und groteske, „als die allgemeine und reitzende Natur, sich „zum Vorbilde wählen.

„Wir sehen also, daß der Dichter, indem er „sich von der eigenen und besondern Wahrheit „entfernet, desto getreuer die allgemeine Wahr„heit nachahmet. Und hieraus ergiebt sich die „Antwort auf jenen spitzfindigen Einwurf, den „Plato gegen die Poesie ausgegrübelt hatte, und „nicht ohne Selbstzufriedenheit vorzutragen „schien. Nehmlich, daß die poetische Nach„ahmung uns die Wahrheit nur sehr von wei„tem zeigen könne. Denn, der poetische Aus„druck, sagt der Philosoph, ist das Abbild „von des Dichters eigenen Begriffen; die Be„griffe des Dichters sind das Abbild der Din„ge; und die Dinge das Abbild des Urbildes, „welches in dem göttlichen Verstande existiret.

(*) Nach Maaßgebung der Antiken. Nec enim Phidias, cum faceret Jovis formam aut Minervae, contemplabatur aliquem, e quo similitudinem duceret: sed ipsius in mente incidebat species pulchritudinis eximia quaedam, quam intuens in eaque defixus ad illius similitudinem artem et manum dirigebat. (Cic. Or. 2.)

„Folglich ist der Ausdruck des Dichters nur das „Bild von dem Bilde eines Bildes, und liefert „uns ursprüngliche Wahrheit nur gleichsam aus „der dritten Hand. (*) Aber alle diese Ver„nünfteley fällt weg, sobald man die nur ge„dachte Regel des Dichters gehörig fasset, und „fleißig in Ausübung bringet. Denn indem „der Dichter von den Wesen alles absondert, „was allein das Individuum angehet und un„terscheidet, überspringet sein Begriff gleichsam „alle die zwischen inne liegenden besondern Ge„genstände, und erhebt sich, so viel möglich, zu „dem göttlichen Urbilde, um so das unmittelbare „Nachbild der Wahrheit zu werden. Hieraus „lernt man denn auch einsehen, was und wie „viel jenes ungewöhnliche Lob, welches der „große Kunstrichter der Dichtkunst ertheilet, sa„gen wolle; daß sie, gegen die Geschichte ge„nommen, das ernstere und philosophischere „Studium sey: Φιλοσοφωτερον και σπυδαιοτερον „ποιησις ιστοριας ἐστιν. Die Ursache, welche gleich „darauf folgt, ist nun gleichfalls sehr begreiflich: „ἡ μεν γαρ ποιησις μαλλον τα καθολυ, ἡ δ' ἱστο„ρια τα καθ' ἑκαστον λεγει. (**). Ferner wird „hieraus ein wesentlicher Unterschied deutlich, „der sich, wie man sagt, zwischen den zwey großen „Neben-

(*) Plato de Repl. L. X.
(**) Dichtkunst Kap. 9.

„Nebenbuhlern der Griechischen Bühne soll be-
„funden haben. Wenn man dem Sophokles
„vorwarf, daß es seinen Charakteren an Wahr-
„heit fehle, so pflegte er sich damit zu verant-
„worten, daß er die Menschen so schildere, wie
„sie seyn sollten, Euripides aber so, wie sie
„wären. Σοφοκλης ἐφη, αὐτος μεν οἱους δει
„ποιειν, Ευριπιδης δε οἱοι ἐισι. (*) Der Sinn
„hiervon ist dieser: Sophokles hatte, durch sei-
„nen ausgebreitetern Umgang mit Menschen,
„die eingeschränkte enge Vorstellung, welche
„aus der Betrachtung einzelner Charaktere ent-
„steht, in einen vollständigen Begriff des Ge-
„schlechts erweitert; der philosophische Euripi-
„des hingegen, der seine meiste Zeit in der Aka-
„demie zugebracht hatte, und von da aus das
„Leben übersehen wollte, hielt seinen Blick zu
„sehr auf das Einzelne, auf wirklich existirende
„Personen geheftet, versenkte das Geschlecht in
„das Individuum, und mahlte folglich, den vor-
„habenden Gegenständen nach, seine Charaktere
„zwar natürlich und wahr, aber auch dann und
„wann ohne die höhere allgemeine Aehnlichkeit,
„die zur Vollendung der poetischen Wahrheit
„erfodert wird. (**)

(*) Dichtkunst Kap. 25.

(**) Diese Erklärung ist der, welche Dacier von der Stelle

„Ein Einwurf stößt gleichwohl hier auf, den „wir nicht unangezeigt lassen müssen. Man „könnte sagen, „daß philosophische Speculatio-

„nen

Stelle des Aristoteles giebt, weit vorzuziehen. Nach den Worten der Uebersetzung scheinet Dacier zwar eben das zu sagen, was Hurd sagt: que Sophocle faisoit ses Heros, comme ils devoient etre et qu'Euripide le faisoit comme ils etoient. Aber er verbindet im Grunde einen ganz andern Begriff damit. Hurd verstehet unter dem Wie sie seyn sollten, die allgemeine abstrakte Idee des Geschlechts, nach welcher der Dichter seine Personen mehr, als nach ihren individuellen Verschiedenheiten schildern müsse. Dacier aber denkt sich dabey eine höhere moralische Vollkommenheit, wie sie der Mensch zu erreichen fähig sey, ob er sie gleich nur selten erreiche; und diese, sagt er, habe Sophokles seinen Personen gewöhnlicher Weise beygelegt: Sophocle tachoit de rendre ses imitations parfaites, en suivant toujours bien plus ce qu'une belle Nature etoit capable de faire, que ce qu'elle faisoit. Allein diese höhere moralische Vollkommenheit gehöret gerade zu jenem allgemeinen Begriffe nicht; sie stehet dem Individuo zu, aber nicht dem Geschlechte; und der Dichter, der sie seinen Personen beylegt, schildert gerade umgekehrt, mehr in der Manier des Euripides als des Sophokles. Die weitere Ausführung hiervon verdienet mehr als eine Note.

„nen die Begriffe eines Menschen eher abstrakt
„und allgemein machen, als sie auf das Indi-
„viduelle einschränken müßten. Das letztere
„sey ein Mangel, welcher aus der kleinen An-
„zahl von Gegenständen entspringe, die den
„Menschen zu betrachten vorkommen; und die-
„sem Mangel sey nicht allein dadurch abzuhelfen,
„daß man sich mit mehrern Individuis bekannt
„mache, als worinn die Kenntniß der Welt be-
„stehe; sondern auch dadurch, daß man über
„die allgemeine Natur der Menschen nachdenke,
„so wie sie in guten moralischen Büchern ge-
„lehrt werde. Denn die Verfasser solcher Bü-
„cher hätten ihren allgemeinen Begriff von der
„menschlichen Natur nicht anders als aus einer
„ausgebreiteten Erfahrung (es sey nun ihrer
„eignen, oder fremden) haben können, ohne wel-
„che ihre Bücher sonst von keinem Werthe seyn
„würden.„ Die Antwort hierauf dünkt mich,
„ist diese. Durch Erwägung der allgemeinen
„Natur des Menschen lernet der Philosoph, wie
„die Handlung beschaffen seyn muß, die aus dem
„Uebergewichte gewisser Neigungen und Eigen-
„schaften entspringet: das ist, er lernet das Be-
„tragen überhaupt, welches der beygelegte Cha-
„rakter erfodert. Aber deutlich und zuverläßig
„zu wissen, wie weit und in welchem Grade
„von Stärke sich dieser oder jener Charakter,

„bey

„bey besondern Gelegenheiten, wahrscheinlicher „Weise äußern würde, das ist einzig und allein „eine Frucht von unsrer Kenntniß der Welt. „Daß Beyspiele von dem Mangel dieser Kennt„niß, bey einem Dichter, wie Euripides war, „sehr häufig sollten gewesen seyn, läßt sich nicht „wohl annehmen: auch werden, wo sich der„gleichen in seinen übrig gebliebenen Stücken „etwa finden sollten, sie schwerlich so offenbar „seyn, daß sie auch einem gemeinen Leser in die „Augen fallen müßten. Es können nur Fein„heiten seyn, die allein der wahre Kunstrich„ter zu unterscheiden vermögend ist; und auch „diesem kann, in einer solchen Entfernung von „Zeit, aus Unwissenheit der griechischen Sitten, „wohl etwas als ein Fehler vorkommen, was „im Grunde eine Schönheit ist. Es würde also „ein sehr gefährliches Unternehmen seyn, die „Stellen im Euripides anzeigen zu wollen, wel„che Aristoteles diesem Tadel unterworfen zu „seyn, geglaubt hatte. Aber gleichwohl will „ich es wagen, eine anzuführen, die, wenn ich „sie auch schon nicht nach aller Gerechtigkeit kri„tisiren sollte, wenigsten meine Meinung zu er„läutern, dienen kann.

XCV.

Den 29sten März, 1768.

„Die Geschichte seiner Elektra ist ganz bekannt. Der Dichter hatte, in dem „Charakter dieser Prinzessinn, ein tugendhaftes, aber mit Stolz und Groll erfülltes Frauenzimmer zu schildern, welches durch „die Härte, mit der man sich gegen sie selbst betrug, erbittert war, und durch noch weit stärkere Bewegungsgründe angetrieben ward, den „Tod eines Vaters zu rächen. Eine solche heftige Gemüthsverfassung, kann der Philosoph in „seinem Winkel wohl schließen, muß immer sehr „bereit seyn, sich zu äußern. Elektra, kann er „wohl einsehen, muß, bey der geringsten schicklichen Gelegenheit, ihren Groll an den Tag legen, und die Ausführung ihres Vorhabens „beschleunigen zu können wünschen. Aber zu „welcher Höhe dieser Groll steigen darf? d. i. „wie stark Elektra ihre Rachsucht ausdrücken „darf, ohne daß ein Mann, der mit dem menschlichen Geschlechte und mit den Wirkungen der „Leidenschaften im Ganzen bekannt ist, dabey

„ausrufen kann: das ist unwahrscheinlich?
„Dieses auszumachen, wird die abstrakte Theorie
„von wenig Nutzen seyn. So gar eine nur
„mäßige Bekanntschaft mit dem wirklichen Leben,
„ist hier nicht hinlänglich uns zu leiten. Man
„kann eine Menge Individua bemerkt haben,
„welche den Poeten, der den Ausdruck eines
„solchen Grolles bis auf das Aeußerste getrie-
„ben hätte, zu rechtfertigen scheinen. Selbst
„die Geschichte dürfte vielleicht Exempel an die
„Hand geben, wo eine tugendhafte Erbitterung
„auch wohl noch weiter getrieben worden, als
„es der Dichter hier vorgestellet. Welches sind
„denn nun also die eigentlichen Grenzen derse-
„ben, und wodurch sind sie zu bestimmen? Ein-
„zig und allein durch Bemerkung so vieler ein-
„zeln Fälle als möglich; einzig und allein ver-
„mittelst der ausgebreitesten Kenntniß, wie viel
„eine solche Erbitterung über dergleichen Cha-
„raktere unter dergleichen Umständen, im wirk-
„lichen Leben gewöhnlicher Weise vermag. So
„verschieden diese Kenntniß in Ansehung ihres
„Umfanges ist, so verschieden wird denn auch die
„Art der Vorstellung seyn. Und nun wollen wir
„sehen, wie der vorhabende Charakter von dem
„Euripides wirklich behandelt worden.

„In der schönen Scene, welche zwischen der
„Elektra und dem Orestes vorfällt, von dem sie

„aber

„aber noch nicht weis, daß er ihr Bruder ist,
„kömmt die Unterredung ganz natürlich auf die
„Unglücksfälle der Elektra, und auf den Urhe-
„ber derselben, die Klytämnestra, so wie auch
„auf die Hoffnung, welche Elektra hat, von ih-
„ren Drangsaalen durch den Orestes befreyet
„zu werden. Das Gespräch, wie es hierauf
„weiter gehet, ist dieses:

„Orestes. Und Orestes? Gesetzt, er käme nach
„Argos zurück —

„Elektra. Wozu diese Frage, da er, allem An-
„sehen nach, niemals zurückkommen wird?

„Orestes. Aber gesetzt, er käme! Wie müßte er
„es anfangen, um den Tod seines Vaters zu rächen?

„Elektra. Sich eben deß erkühnen, wessen die
„Feinde sich gegen seinen Vater erkühnten.

„Orestes. Wolltest du es wohl mit ihm wagen,
„deine Mutter umzubringen?

„Elektra. Sie mit dem nehmlichen Eisen um-
„bringen, mit welchem sie meinen Vater mordete!

„Orestes. Und darf ich das, als deinen festen
„Entschluß, deinem Bruder vermelden?

„Elektra. Ich will meine Mutter umbringen,
„oder nicht leben!

„Das Griechische ist noch stärker:

„Θανοιμι, μητρος αἰμ' ἐπισφαξασ' ἐμης.

„Ich will gern des Todes seyn, sobald ich „meine Mutter umgebracht habe!

„Nun kann man nicht behaupten, daß diese „letzte Rede schlechterdings unnatürlich sey. „Ohne Zweifel haben sich Beyspiele genug er„äugnet, wo unter ähnlichen Umständen die „Rache sich eben so heftig ausgedrückt hat. „Gleichwohl, denke ich, kann uns die Härte „dieses Ausdrucks nicht anders als ein wenig „beleidigen. Zum mindesten hielt Sophokles „nicht für gut, ihn so weit zu treiben. Bey „ihm sagt Elektra unter gleichen Umständen „nur das: Jetzt sey dir die Ausführung „überlassen! Wäre ich aber allein geblie„ben, so glaube mir nur: beides hätte mir „gewiß nicht mißlingen sollen; entweder mit „Ehren mich zu befreyen, oder mit Ehren zu „sterben!

„Ob nun diese Vorstellung des Sophokles „der Wahrheit, in so fern sie aus einer ausge„breitetern Erfahrung, d. i. aus der Kenntniß „der menschlichen Natur überhaupt, gesam„melt worden, nicht weit gemäßer ist, als die „Vorstellung des Euripides, will ich denen zu „beurtheilen überlassen, die es zu beurtheilen „fähig

„fähig sind. Ist sie es, so kann die Ursache „keine andere seyn, als die ich angenommen: „daß nehmlich Sophokles seine Charaktere so „geschildert, als er, unzähligen von ihm beob„achteten Beyspielen der nehmlichen Gattung „zu Folge, glaubte, daß sie seyn sollten; Eu„ripides aber so, als er in der engeren Sphäre „seiner Beobachtungen erkannt hatte, daß sie „wirklich wären. ——

Vortrefflich! Auch unangesehen der Absicht, in welcher ich diese langen Stellen des Hurd angeführet habe, enthalten sie unstreitig so viel feine Bemerkungen, daß es mir der Leser wohl erlassen wird, mich wegen Einschaltung derselben zu entschuldigen. Ich besorge nur, daß er meine Absicht selbst darüber aus den Augen verloren. Sie war aber diese: zu zeigen, daß auch Hurd, so wie Diderot, der Tragödie besondere, und nur der Komödie allgemeine Charaktere zutheile, und dem ohngeachtet dem Aristoteles nicht widersprechen wolle, welcher das Allgemeine von allen poetischen Charakteren, und folglich auch von den tragischen verlanget. Hurd erklärt sich nehmlich so: der tragische Charakter müsse zwar partikular oder weniger allgemein seyn, als der komische, d. i. er müsse die Art, zu welcher er gehöre, weniger vorstel-

lich machen; gleichwohl aber müsse das Wenige, was man von ihm zu zeigen für gut finde, nach dem Allgemeinen entworfen seyn, welches Aristoteles fordere. (*)

Und nun wäre die Frage, ob Diderot sich auch so verstanden wissen wolle? — Warum nicht, wenn ihm daran gelegen wäre, sich nirgends in Widerspruch mit dem Aristoteles finden zu lassen? Mir wenigstens, dem daran gelegen ist, daß zwey denkende Köpfe von der nehmlichen Sache nicht Ja und Nein sagen, könnte es erlaubt seyn, ihm diese Auslegung unterzuschieben, ihm diese Ausflucht zu leihen.

Aber lieber von dieser Ausflucht selbst, ein Wort! — Mich dünkt, es ist eine Ausflucht, und ist auch keine. Denn das Wort Allgemein wird offenbar darinn in einer doppelten und ganz verschiedenen Bedeutung genommen. Die eine, in welcher es Hurd und Diderot von dem tragischen Charakter verneinen, ist nicht die nehmliche, in welcher es Hurd von ihm bejaet. Freylich beruhet eben hierauf die Ausflucht: aber wie, wenn die eine die andere schlechterdings ausschlösse?

In

(*) In calling the tragic character particular, I suppose it only less representative of the kind than the comic; not that the draught of so much character as it is concerned to repres[illegible]t be general.

In der ersten Bedeutung heißt ein allgemeiner Charakter ein solcher, in welchen man das, was man an mehrern oder allen Individuis bemerkt hat, zusammen nimmt; es heißt mit einem Worte, ein überladener Charakter; es ist mehr die personifirte Idee eines Charakters, als eine charakterisirte Person. In der andern Bedeutung aber heißt ein allgemeiner Charakter ein solcher, in welchem man von dem, was an mehrern oder allen Individuis bemerkt worden, einen gewissen Durchschnitt, eine mittlere Proportion angenommen; es heißt mit einem Worte, ein gewöhnlicher Charakter, nicht zwar in so fern der Charakter selbst, sondern nur in so fern der Grad, das Maaß desselben gewöhnlich ist.

Hurd hat vollkommen Recht, das καθολς des Aristoteles von der Allgemeinheit in der zweyten Bedeutung zu erklären. Aber wenn denn nun Aristoteles diese Allgemeinheit eben sowohl von den komischen als tragischen Charakteren erfodert: wie ist es möglich, daß der nehmliche Charakter zugleich auch jene Allgemeinheit haben kann? Wie ist es möglich, daß er zugleich überladen und gewöhnlich seyn kann? Und gesetzt auch, er wäre so überladen noch lange nicht, als es die Charaktere in dem getadelten Stücke des Johnson sind; gesetzt, er ließe sich noch gar wohl in

einem Individuo gedenken, und man habe Beyspiele, daß er sich wirklich in mehrern Menschen eben so stark, eben so ununterbrochen geäußert habe: würde er dem ohngeachtet nicht auch noch viel ungewöhnlicher seyn, als jene Allgemeinheit des Aristoteles zu seyn erlaubet?

Das ist die Schwierigkeit! — Ich erinnere hier meine Leser, daß diese Blätter nichts weniger als ein dramatisches System enthalten sollen. Ich bin also nicht verpflichtet, alle die Schwierigkeiten aufzulösen, die ich mache. Meine Gedanken mögen immer sich weniger zu verbinden, ja wohl gar sich zu widersprechen scheinen: wenn es denn nur Gedanken sind, bey welchen sie Stoff finden, selbst zu denken. Hier will ich nichts als Fermenta cognitionis ausstreuen.

XCVI.

Den 1sten April, 1768.

Den zwey und funfzigsten Abend (Dienstags, den 28sten Julius,) werden des Herrn Romanus Brüder wiederhohlt.

Oder sollte ich nicht vielmehr sagen: die Brüder des Herrn Romanus? Nach einer Anmerkung nehmlich, welche Donatus bey Gelegenheit der Brüder des Terenz macht: Hanc dicunt fabulam secundo loco actam, etiam tum rudi nomine poetae; itaque sic pronunciatam, Adelphoi Terenti, non Terenti Adelphoi, quod adhuc magis de fabulae nomine poeta, quam de poetae nomine fabula commendabatur. Herr Romanus hat seine Komödien zwar ohne seinen Namen herausgegeben: aber doch ist sein Name durch sie bekannt geworden. Noch itzt sind diejenigen Stücke, die sich auf unserer Bühne von ihm erhalten haben, eine Empfehlung seines Namens, der in Provinzen Deutschlandes genannt wird, wo er ohne sie wohl nie wäre gehöret worden. Aber welches widrige Schicksal hat auch diesen Mann abgehalten, mit seinen Arbeiten für das Theater so lange fortzufah-

fahren, bis die Stücke aufgehört hätten, seinen Namen zu empfehlen, und sein Name dafür die Stücke empfohlen hätte?

Das meiste, was wir Deutsche noch in der schönen Litteratur haben, sind Versuche junger Leute. Ja das Vorurtheil ist bey uns fast allgemein, daß es nur jungen Leuten zukomme, in diesem Felde zu arbeiten. Männer, sagt man, haben ernsthaftere Studia, oder wichtigere Geschäfte, zu welchen sie die Kirche oder der Staat auffodert. Verse und Komödien heissen Spielwerke; allenfalls nicht unnützliche Vorübungen, mit welchen man sich höchstens bis in sein fünf und zwanzigstes Jahr beschäftigen darf. Sobald wir uns dem männlichen Alter nähern, sollen wir fein alle unsere Kräfte einem nützlichen Amte widmen; und läßt uns dieses Amt einige Zeit, etwas zu schreiben, so soll man ja nichts anders schreiben, als was mit der Gravität und dem bürgerlichen Range desselben bestehen kann; ein hübsches Compendium aus den höhern Facultäten, eine gute Chronike von der lieben Vaterstadt, eine erbauliche Predigt und dergleichen.

Daher kömmt es denn auch, daß unsere schöne Litteratur, ich will nicht blos sagen gegen die schöne Litteratur der Alten, sondern sogar fast gegen aller neuern polirten Völker ihre, ein so

jugend-

jugendliches, ja kindisches Ansehn hat, und noch lange, lange haben wird. An Blut und Leben, an Farbe und Feuer fehlet es ihr endlich nicht: aber Kräfte und Nerven, Mark und Knochen mangeln ihr noch sehr. Sie hat noch so wenig Werke, die ein Mann, der im Denken geübt ist, gern zur Hand nimmt, wenn er, zu seiner Erhohlung und Stärkung, einmal außer dem einförmigen ekeln Zirkel seiner alltäglichen Beschäftigungen denken will! Welche Nahrung kann so ein Mann wohl, z. E. in unsern höchst trivialen Komödien finden? Wortspiele, Sprichwörter, Späßchen, wie man sie alle Tage auf den Gassen hört: solches Zeug macht zwar das Parterr zu lachen, das sich vergnügt so gut es kann; wer aber von ihm mehr als den Bauch erschüttern will, wer zugleich mit seinem Verstande lachen will, der ist einmal da gewesen und kömmt nicht wieder.

Wer nichts hat, der kann nichts geben. Ein junger Mensch, der erst selbst in die Welt tritt, kann unmöglich die Welt kennen und sie schildern. Das größte komische Genie zeigt sich in seinen jugendlichen Werken hohl und leer; selbst von den ersten Stücken des Menanders sagt Plutarch, (*) daß sie mit seinen spätern und

(*) Επιτ. της συνκρισεως Αρις. και Μενανδ. p. 1588. Ed. Henr. Stephani.

letztern Stücken gar nicht zu vergleichen gewesen. Aus diesen aber, setzt er hinzu, könne man schliessen, was er noch würde geleistet haben, wenn er länger gelebt hätte. Und wie jung meint man wohl, daß Menander starb? Wie viel Komödien meint man wohl, daß er erst geschrieben hatte? Nicht weniger als hundert und fünfe; und nicht jünger als zwey und funfzig.

Keiner von allen unsern verstorbenen komischen Dichtern, von denen es sich noch der Mühe verlohnte zu reden, ist so alt geworden; keiner von den itztlebenden ist es noch zur Zeit; keiner von beiden hat das vierte Theil so viel Stücke gemacht. Und diese Critik sollte von ihnen nicht eben das zu sagen haben, was sie von dem Menander zu sagen fand? — Sie wage es aber nur, und spreche!

Und nicht die Verfasser allein sind es, die sie mit Unwillen hören. Wir haben, dem Himmel sey Dank, itzt ein Geschlecht selbst von Critikern, deren beste Critik darinn besteht, — alle Critik verdächtig zu machen. „Genie! Genie! schreien sie. Das Genie setzt sich über alle Regeln hinweg! Was das Genie macht, ist Regel!„ So schmeicheln sie dem Genie: ich glaube, damit wir sie auch für Genies halten sollen. Doch sie verrathen zu sehr, daß sie nicht einen Funken

davon

davon in sich spüren, wenn sie in einem und eben demselben Athen hinzusetzen: „die Regeln unterdrücken das Genie!„ — Als ob sich Genie durch etwas in der Welt unterdrücken liesse! Und noch dazu durch etwas, das, wie sie selbst gestehen, aus ihm hergeleitet ist. Nicht jeder Kunstrichter ist Genie: aber jedes Genie ist ein gebohrner Kunstrichter. Es hat die Probe aller Regeln in sich. Es begreift und behält und befolgt nur die, die ihm seine Empfindung in Worten ausdrücken. Und diese seine in Worten ausgedrückte Empfindung sollte seine Thätigkeit verringern können? Vernünftelt darüber mit ihm, so viel ihr wollt; es versteht euch nur, in so fern es eure allgemeinen Sätze den Augenblick in einem einzeln Falle anschauend erkennet; und nur von diesem einzeln Falle bleibt Erinnerung in ihm zurück, die während der Arbeit auf seine Kräfte nicht mehr und nicht weniger wirken kann, als die Erinnerung eines glücklichen Beyspiels, die Erinnerung einer eignen glücklichen Erfahrung auf sie zu wirken im Stande ist. Behaupten also, daß Regeln und Critik das Genie unterdrücken können: heißt mit andern Worten behaupten, daß Beyspiele und Uebung eben dieses vermögen; heißt, das Genie nicht allein auf sich selbst, heißt es sogar, lediglich auf seinen ersten Versuch einschränken.

Eben so wenig wissen diese weise Herren, was sie wollen, wenn sie über die nachtheiligen Eindrücke, welche die Critik auf das geniessende Publikum mache, so lustig wimmern! Sie möchten uns lieber bereden, daß kein Mensch einen Schmetterling mehr bunt und schön findet, seitdem das böse Vergrößerungsglas erkennen lassen, daß die Farben desselben nur Staub sind.

„Unser Theater, sagen sie, ist noch in einem „viel zu zarten Alter, als daß es den monarchi„schen Scepter der Critik ertragen könne. — Es „ist fast nöthiger die Mittel zu zeigen, wie das „Ideal erreicht werden kann, als darzuthun, wie „weit wir noch von diesem Ideale entfernt sind.— „Die Bühne muß durch Beyspiele, nicht durch „Regeln reformiret werden. — Resoniren ist „leichter, als selbst erfinden.„

Heißt das, Gedanken in Worte kleiden: oder heißt es nicht vielmehr, Gedanken zu Worten suchen, und keine erhaschen? — Und wer sind sie denn, die so viel von Beyspielen, und vom selbst Erfinden reden? Was für Beyspiele haben sie denn gegeben? Was haben sie denn selbst erfunden? — Schlaue Köpfe! Wenn ihnen Beyspiele zu beurtheilen vorkommen, so wünschen sie lieber Regeln; und wenn sie Regeln beurtheilen sollen, so möchten sie lieber Beyspiele haben. Anstatt von einer Critik zu beweisen,

daß

daß sie falsch ist, beweisen sie, daß sie zu strenge ist; und glauben verthan zu haben! Anstatt ein Raisonnement zu widerlegen, merken sie an, daß Erfinden schwerer ist, als Raisonniren; und glauben widerlegt zu haben!

Wer richtig raisonnirt, erfindet auch: und wer erfinden will, muß raisonniren können. Nur die glauben, daß sich das eine von dem andern trennen lasse, die zu keinem von beiden aufgelegt sind.

Doch was halte ich mich mit diesen Schwätzern auf? Ich will meinen Gang gehen, und mich unbekümmert lassen, was die Grillen am Wege schwirren. Auch ein Schritt aus dem Wege, um sie zu zertreten, ist schon zu viel. Ihr Sommer ist so leicht abgewartet!

Also, ohne weitere Einleitung, zu den Anmerkungen, die ich bey Gelegenheit der ersten Vorstellung der Brüder des Hrn. Romanus, (*) annoch über dieses Stück versprach! — Die vornehmsten derselben werden die Veränderungen betreffen, die er in der Fabel des Terenz machen zu müssen geglaubet, um sie unsern Sitten näher zu bringen.

Was soll man überhaupt von der Nothwendigkeit dieser Veränderungen sagen? Wenn wir so wenig Anstoß finden, römische oder griechische

Sitten

(*) Drey und siebenzigstes Stück. S. 161.

Sitten in der Tragödie geschildert zu sehen: warum nicht auch in der Komödie? Woher die Regel, wenn es anders eine Regel ist, die Scene der erstern in ein entferntes Land, unter ein fremdes Volk; die Scene der andern aber, in unsere Heimath zu legen? Woher die Verbindlichkeit, die wir dem Dichter aufbürden, in jener die Sitten desjenigen Volkes, unter dem er seine Handlung vorgehen läßt, so genau als möglich zu schildern; da wir in dieser nur unsere eigene Sitten von ihm geschildert zu sehen verlangen? „Dieses, sagt Pope an einem Orte, „scheinet dem ersten Ansehen nach bloßer Eigensinn, bloße Grille zu seyn: es hat aber doch „seinen guten Grund in der Natur. Das Hauptsächlichste, was wir in der Komödie suchen, ist „ein getreues Bild des gemeinen Lebens, von „dessen Treue wir aber nicht so leicht versichert „seyn können, wenn wir es in fremde Moden „und Gebräuche verkleidet finden. In der Tragödie hingegen ist es die Handlung, was unsere „Aufmerksamkeit am meisten an sich ziehet. Einen einheimischen Vorfall aber für die Bühne „bequem zu machen, dazu muß man sich mit der „Handlung größere Freyheiten nehmen, als eine „zu bekannte Geschichte verstattet.„

XCVII.

Den 5ten April, 1768.

Diese Auflösung, genau betrachtet, dürfte wohl nicht in allen Stücken befriedigend seyn. Denn zugegeben, daß fremde Sitten der Absicht der Komödie nicht so gut entsprechen, als einheimische: so bleibt noch immer die Frage, ob die einheimischen Sitten nicht auch zur Absicht der Tragödie ein besseres Verhältniß haben, als fremde? Diese Frage ist wenigstens durch die Schwierigkeit, einen einheimischen Vorfall ohne allzumerkliche und anstößige Veränderungen für die Bühne bequem zu machen, nicht beantwortet. Freylich erfodern einheimische Sitten auch einheimische Vorfälle: wenn denn aber nur mit jenen die Tragödie am leichtesten und gewissesten ihren Zweck erreichte, so müßte es ja doch wohl besser seyn, sich über alle Schwierigkeiten, welche sich bey Behandlung dieser finden, wegzusetzen, als in Absicht des Wesentlichsten zu kurz zu fallen, welches ohnstreitig der Zweck ist. Auch werden nicht alle einheimische Vorfälle so merklicher und anstößiger Veränderungen bedürfen; und die

deren bedürfen, ist man ja nicht verbunden zu bearbeiten. Aristoteles hat schon angemerkt, daß es gar wohl Begebenheiten geben kann und giebt, die sich vollkommen so eräugnet haben, als sie der Dichter braucht. Da dergleichen aber nur selten sind, so hat er auch schon entschieden, daß sich der Dichter um den wenigern Theil seiner Zuschauer, der von den wahren Umständen vielleicht unterrichtet ist, lieber nicht bekümmern, als seiner Pflicht minder Genüge leisten müsse.

Der Vortheil, den die einheimischen Sitten in der Komödie haben, beruhet auf der innigen Bekanntschaft, in der wir mit ihnen stehen. Der Dichter braucht sie uns nicht erst bekannt zu machen; er ist aller hierzu nöthigen Beschreibungen und Winke überhoben; er kann seine Personen sogleich nach ihren Sitten handeln lassen, ohne uns diese Sitten selbst erst langweilig zu schildern. Einheimische Sitten also erleichtern ihm die Arbeit, und befördern bey dem Zuschauer die Illusion.

Warum sollte nun der tragische Dichter sich dieses wichtigen doppelten Vortheils begeben? Auch er hat Ursache, sich die Arbeit so viel als möglich zu erleichtern, seine Kräfte nicht an Nebenzwecke zu verschwenden, sondern sie ganz für den Hauptzweck zu sparen. Auch ihm

kömmt auf die Illusion des Zuschauers alles an. — Man wird vielleicht hierauf antworten, daß die Tragödie der Sitten nicht groß bedürfe; daß sie ihrer ganz und gar entübriget seyn könne. Aber sonach braucht sie auch keine fremde Sitten; und von dem Wenigen, was sie von Sitten haben und zeigen will, wird es doch immer besser seyn, wenn es von einheimischen Sitten hergenommen ist, als von fremden.

Die Griechen wenigstens haben nie andere als ihre eigene Sitten, nicht blos in der Komödie, sondern auch in der Tragödie, zum Grunde gelegt. Ja sie haben fremden Völkern, aus deren Geschichte sie den Stoff ihrer Tragödie etwa einmal entlehnten, lieber ihre eigenen griechischen Sitten leihen, als die Wirkungen der Bühne durch unverständliche barbarische Sitten entkräften wollen. Auf das Costume, welches unsern tragischen Dichtern so ängstlich empfohlen wird, hielten sie wenig oder nichts. Der Beweis hiervon können vornehmlich die Perserinnen des Aeschylus seyn; und die Ursache, warum sie sich so wenig an das Costume binden zu dürfen glaubten, ist aus der Absicht der Tragödie leicht zu folgern.

Doch ich gerathe zu weit in denjenigen Theil des Problems, der mich itzt gerade am wenigsten angeht. Zwar indem ich behaupte, daß

einheimische Sitten auch in der Tragödie zuträglicher seyn würden, als fremde: so setze ich schon als unstreitig voraus, daß sie es wenigstens in der Komödie sind. Und sind sie das, glaube ich wenigstens, daß sie es sind: so kann ich auch die Veränderungen, welche Herr Romanus in Absicht derselben, mit dem Stücke des Terenz gemacht hat, überhaupt nicht anders als billigen.

Er hatte Recht, eine Fabel, in welche so besondere Griechische und Römische Sitten so innig verwebet sind, umzuschaffen. Das Beyspiel erhält seine Kraft nur von seiner innern Wahrscheinlichkeit, die jeder Mensch nach dem beurtheilet, was ihm selbst am gewöhnlichsten ist. Alle Anwendung fällt weg, wo wir uns erst mit Mühe in fremde Umstände versetzen müssen. Aber es ist auch keine leichte Sache mit einer solchen Umschaffung. Je vollkommner die Fabel ist, desto weniger läßt sich der geringste Theil verändern, ohne das Ganze zu zerrütten. Und schlimm! wenn man sich sodann nur mit Flicken begnügt, ohne im eigentlichen Verstande umzuschaffen.

Das Stück heißt die Brüder, und dieses bey dem Terenz aus einem doppelten Grunde. Denn nicht allein die beiden Alten, Micio und Demea, sondern auch die beiden jungen Leute,

Aeschinus und Ktesipho, sind Brüder. Demea ist dieser beiden Vater; Micio hat den einen, den Aeschinus, nur an Sohnes Statt angenommen. Nun begreif ich nicht, warum unserm Verfasser diese Adoption mißfallen. Ich weis nicht anders, als daß die Adoption auch unter uns, auch noch itzt gebräuchlich, und vollkommen auf den nehmlichen Fuß gebräuchlich ist, wie sie es bey den Römern war. Dem ohngeachtet ist er davon abgegangen: bey ihm sind nur die zwey Alten Brüder, und jeder hat einen leiblichen Sohn, den er nach seiner Art erziehet. Aber, desto besser! wird man vielleicht sagen. So sind denn auch die zwey Alte wirkliche Väter; und das Stück ist wirklich eine Schule der Väter, d. i. solcher, denen die Natur die väterliche Pflicht aufgelegt, nicht solcher, die sie freywillig zwar übernommen, die sich ihrer aber schwerlich weiter unterziehen, als es mit ihrer eignen Gemächlichkeit bestehen kann.

Pater esse disce ab illis, qui vere sciunt!

Sehr wohl! Nur Schade, daß durch Auflösung dieses einzigen Knoten, welcher bey dem Terenz den Aeschinus und Ktesipho unter sich, und beyde mit dem Demea, ihrem Vater, verbindet, die ganze Maschine auseinander fällt, und aus Einem allgemeinen Interesse zwey ganz

verschiedene entstehen, die blos die Convenienz des Dichters, und keinesweges ihre eigene Natur zusammen hält!

Denn ist Aeschinus nicht blos der angenommene, sondern der leibliche Sohn des Micio, was hat Demea sich viel um ihn zu bekümmern? Der Sohn eines Bruders geht mich so nahe nicht an, als mein eigener. Wenn ich finde, daß jemand meinen eigenen Sohn verziehet, geschähe es auch in der besten Absicht von der Welt, so habe ich Recht, diesem gutherzigen Verführer mit aller der Heftigkeit zu begegnen, mit welcher, beym Terenz, Demea dem Micio begegnet. Aber wenn es nicht mein Sohn ist, wenn es der eigene Sohn des Verziehers ist, was kann ich mehr, was darf ich mehr, als daß ich diesen Verzieher warne, und wenn er mein Bruder ist, ihn öfters und ernstlich warne? Unser Verfasser setzt den Demea aus dem Verhältnisse, in welchem er bey dem Terenz stehet, aber er läßt ihm die nehmliche Ungestümheit, zu welcher ihn doch nur jenes Verhältniß berechtigen konnte. Ja bey ihm schimpfet und tobet Demea noch weit ärger, als bey dem Terenz. Er will aus der Haut fahren, „daß er an seines „Bruders Kinde Schimpf und Schande erleben „muß.“ Wenn ihm nun aber dieser antwortete: „Du bist nicht klug, mein lieber Bruder,

„wenn

„wenn du glaubest, du könntest an meinem „Kinde Schimpf und Schande erleben. Wenn „mein Sohn ein Bube ist und bleibt, so wird, „wie das Unglück, also auch der Schimpf nur „meine seyn. Du magst es mit deinem Eifer „wohl gut meinen; aber er geht zu weit; er be„leidiget mich. Falls du mich nur immer so „ärgern willst, so komm mir lieber nicht über „die Schwelle! u. s. w.“ Wenn Micio, sage ich, dieses antwortete: nicht wahr, so wäre die Komödie auf einmal aus? Oder könnte Micio etwa nicht so antworten? Ja müßte er wohl eigentlich nicht so antworten?

Wie viel schicklicher eifert Demea beym Terenz. Dieser Aeschinus, den er ein so lüderliches Leben zu führen glaubt, ist noch immer sein Sohn, ob ihn gleich der Bruder an Kindes Statt angenommen. Und dennoch bestehet der römische Micio weit mehr auf seinem Rechte als der deutsche. Du hast mir, sagt er, deinen Sohn einmal überlassen; bekümmere dich um den, der dir noch übrig ist;

—— —— nam ambos curare; propemodum
Reposcere illum est, quem dedisti —— ——

Diese versteckte Drohung, ihm seinen Sohn zurück zu geben, ist es auch, die ihn zum Schweigen bringt; und doch kann Micio nicht verlangen, daß sie alle väterliche Empfindungen bey ihm unterdrücken soll. Es muß den Micio zwar verdrießen, daß Demea auch in der Folge nicht aufhört, ihm immer die nehmlichen Vorwürfe zu machen: aber er kann es dem Vater doch auch nicht verdenken, wenn er seinen Sohn nicht gänzlich will verderben lassen. Kurz, der Demea des Terenz ist ein Mann, der für das Wohl dessen besorgt ist, für den ihm die Natur zu sorgen aufgab; er thut es zwar auf die unrechte Weise, aber die Weise macht den Grund nicht schlimmer. Der Demea unsers Verfassers hingegen ist ein beschwerlicher Zänker, der sich aus Verwandschaft zu allen Grobheiten berechtiget glaubt, die Micio auf keine Weise an dem bloßen Bruder dulden müßte.

XCVIII.

Den 8ten April, 1768.

Eben so schielend und falsch wird, durch Aufhebung der doppelten Brüderschaft, auch das Verhältniß der beiden jungen Leute. Ich verdenke es dem deutschen Aeschinus, daß er (*) „vielmals an den Thorheiten des Ktesipho „Antheil nehmen zu müssen geglaubt, um ihn, „als seinen Vetter, der Gefahr und öffentlichen „Schande zu entreissen.„ Was Vetter? Und schickt es sich wohl für den leiblichen Vater, ihm darauf zu antworten: „ich billige deine hierbey „bezeigte Sorgfalt und Vorsicht; ich verwehre „dir es auch inskünftige nicht?„ Was verwehrt der Vater dem Sohne nicht? An den Thorheiten eines ungezogenen Vetters Antheil zu nehmen? Wahrlich, das sollte er ihm verwehren. „Suche deinen Vetter, müßte er ihm höchstens sagen, so viel möglich von Thorheiten abzuhalten: wenn du aber findest, daß er durchaus darauf besteht, so entziehe dich ihm; denn dein

(*) Aufz. 1. Auft. 3. S. 18.

dein guter Name muß dir werther seyn, als seiner.„

Nur dem leiblichen Bruder verzeihen wir, hierinn weiter zu gehen. Nur an leiblichen Brüdern kann es uns freuen, wenn einer von dem andern rühmet:

— — Illius opera nunc vivo! Festivum caput,
Qui omnia sibi post putarit esse prae meo commodo:
Maledicta, famam, meum amorem et peccatum in se transtulit.

Denn der brüderlichen Liebe wollen wir von der Klugheit keine Grenzen gesetzt wissen. Zwar ist es wahr, daß unser Verfasser seinem Aeschinus die Thorheit überhaupt zu ersparen gewußt hat, die der Aeschinus des Terenz für seinen Bruder begehet. Eine gewaltsame Entführung hat er in eine kleine Schlägerey verwandelt, an welcher sein wohlgezogner Jüngling weiter keinen Theil hat, als daß er sie gern verhindern wollen. Aber gleichwohl läßt er diesen wohlgezogenen Jüngling, für einen ungezognen Vetter noch viel zu viel thun. Denn müßte es jener wohl auf irgend eine Weise gestatten, daß dieser ein Kreatürchen, wie Citalise ist, zu ihm in das Haus brächte? in das Haus seines Vaters? unter die Augen seiner tugendhaften Geliebten?

Es ist nicht der verführerische Damis, diese Pest für junge Leute, (*) dessenwegen der deutsche Aeschinus seinem lüderlichen Vetter die Niederlage bey sich erlaubt: es ist die bloße Convenienz des Dichters.

Wie vortrefflich hängt alles das bey dem Terenz zusammen! Wie richtig und nothwendig ist da auch die geringste Kleinigkeit motiviret! Aeschinus nimmt einem Sklavenhändler ein Mädchen mit Gewalt aus dem Hause, in das sich sein Bruder verliebt hat. Aber er thut das, weniger um der Neigung seines Bruders zu willfahren, als um einem größern Uebel vorzubauen. Der Sklavenhändler will mit diesem Mädchen unverzüglich auf einen auswärtigen Markt: und der Bruder will dem Mädchen nach; will lieber sein Vaterland verlassen, als den Gegenstand seiner Liebe aus den Augen verlieren. (**) Noch

(*) Seite 30.

(**) Act. II. Sc. 4.

Ae. Hoc mihi dolet, nos paene sero scisse; et paene in eum locum
Rediisse, ut si omnes cuperent, nihil tibi possent auxiliarier.

Cr. Pudebat. Ae. Ah, stultitia est istaec, non pudor, tam ob parvulam
Rem paene e patria; turpe dictu. Deos quaeso ut istaec prohibeant.

erfährt Aeschinus zu rechter Zeit diesen Entschluß. Was soll er thun? Er bemächtiget sich in der Geschwindigkeit des Mädchens, und bringt sie in das Haus seines Oheims, um diesem gütigen Manne den ganzen Handel zu entdecken. Denn das Mädchen ist zwar entführt, aber sie muß ihrem Eigenthümer doch bezahlt werden. Micio bezahlt sie auch ohne Anstand, und freuet sich nicht sowohl über die That der jungen Leute, als über die brüderliche Liebe, welche er zum Grunde siehet, und über das Vertrauen, welches sie auf ihn dabey setzen wollen. Das größte ist geschehen; warum sollte er nicht noch eine Kleinigkeit hinzufügen, ihnen einen vollkommen vergnügten Tag zu machen?

— — — Argentum adnumeravit illico:
Dedit praeterea in sumptum dimidium minae.

Hat er dem Ktesipho das Mädchen gekauft, warum soll er ihm nicht verstatten, sich in seinem Hause mit ihr zu vergnügen? Da ist nach den alten Sitten nichts, was im geringsten der Tugend und Ehrbarkeit widerspräche.

Aber nicht so in unsern Brüdern! Das Haus des gütigen Vaters wird auf das ungeziemendste gemiß-

gemißbraucht. Anfangs ohne sein Wissen, und endlich gar mit seiner Genehmigung. Citalise ist eine weit unanständigere Person, als selbst jene Psaltria; und unser Ktesipho will sie gar heyrathen. Wenn das der Terenzische Ktesipho mit seiner Psaltria vorgehabt hätte, so würde sich der Terenzische Micio sicherlich ganz anders dabey genommen haben. Er würde Citalisen die Thüre gewiesen, und mit dem Vater die kräftigsten Mittel verabredet haben, einen sich so sträflichen emancipirenden Burschen im Zaume zu halten.

Ueberhaupt ist der deutsche Ktesipho von Anfange viel zu verderbt geschildert, und auch hierinn ist unser Verfasser von seinem Muster abgegangen. Die Stelle erweckt mir immer Grausen, wo er sich mit seinem Vetter über seinen Vater unterhält. (*)

Leander. Aber wie reimt sich das mit der Ehrfurcht, mit der Liebe, die du deinem Vater schuldig bist?

Lycast. Ehrfurcht? Liebe? hm! die wird er nicht von mir verlangen.

Leander. Er sollte sie nicht verlangen?

Lycast. Nein, gewiß nicht. Ich habe meinen

(*) I. Aufz. 6. Auft.

Vater gar nicht lieb. Ich müßte es lügen, wenn ich es sagen wollte.

Leander. Unmenschlicher Sohn! Du bedenkst nicht, was du sagst. Denjenigen nicht lieben, der dir das Leben gegeben hat! So sprichst du itzt, da du ihn noch leben siehst. Aber verliere ihn einmal; hernach will ich dich fragen.

Lycast. Hm! Ich weis nun eben nicht, was da geschehen würde. Auf allen Fall würde ich wohl auch sogar unrecht nicht thun. Denn ich glaube, er würde es auch nicht besser machen. Er spricht ja fast täglich zu mir: „Wenn ich dich nur los wäre! wenn du nur weg wärest!„ Heißt das Liebe? Kanst du verlangen, daß ich ihn wieder lieben soll?

Auch die strengste Zucht müßte ein Kind zu so unnatürlichen Gesinnungen nicht verleiten. Das Herz, das ihrer, aus irgend einer Ursache, fähig ist, verdienet nicht anders als sklavisch gehalten zu werden. Wenn wir uns des ausschweifenden Sohnes gegen den strengen Vater annehmen sollen: so müssen jenes Ausschweifungen kein grundböses Herz verrathen; es müssen nichts als Ausschweifungen des Temperaments, jugendliche Unbedachtsamkeiten, Thorheiten des Kitzels und Muthwillens seyn. Nach diesem Grundsatze haben Menander und Terenz ihren Ktesipho geschildert. So streng ihn sein Vater hält, so entfährt ihm doch nie das geringste

böse

böse Wort gegen denselben. Das einzige, was man so nennen könnte, macht er auf die vortrefflichste Weise wieder gut. Er möchte seiner Liebe gern wenigstens ein Paar Tage, ruhig geniessen; er freuet sich, daß der Vater wieder hinaus auf das Land, an seine Arbeit ist; und wünscht, daß er sich damit so abmatten, — so abmatten möge, daß er ganze drey Tage nicht aus dem Bette könne. Ein rascher Wunsch! aber man sehe, mit welchem Zusatze:

— — — utinam quidem
Quod cum salute ejus fiat, ita se defatigarit velim,
Ut triduo hoc perpetuo prorsum e lecto nequeat surgere.

Quod cum salute ejus fiat! Nur müßte es ihm weiter nicht schaden! — So recht! so recht, liebenswürdiger Jüngling! Immer geh, wohin dich Freude und Liebe rufen! Für dich drücken wir gern ein Auge zu! Das Böse, das du begehst, wird nicht sehr böse seyn! Du hast einen strengern Aufseher in dir, als selbst dein Vater ist! — Und so sind mehrere Züge in der Scene, aus der diese Stelle genommen ist. Der deutsche Ktesipho ist ein abgefeumter Bube, dem Lügen und Betrug sehr geläufig sind:

der

der römische hingegen ist in der äußersten Verwirrung um einen kleinen Vorwand, durch den er seine Abwesenheit bey seinem Vater rechtfertigen könnte.

Rogabit me: ubi fuerim? quem ego hodie toto non vidi die.

Quid dicam? Sy. Nil ne in mentem venit? Cr. Nunquam quicquam. Sy. Tanto nequior.

Cliens, amicus, hospes, nemo est vobis? Cr. Sunt, quid postea?

Sy. Hisce opera ut data sit. Cr. Quae non data sit? Non potest fieri.

Dieses naive, aufrichtige: quae non data sit! Der gute Jüngling sucht einen Vorwand; und der schalkische Knecht schlägt ihm eine Lüge vor. Eine Lüge! Nein, das geht nicht: non potest fieri!

XCIX.

Den 12ten April, 1768.

Sonach hatte Terenz auch nicht nöthig, uns seinen Ktesipho am Ende des Stücks beschämt, und durch die Beschämung auf dem Wege der Besserung zu zeigen. Wohl aber mußte dieses unser Verfasser thun. Nur fürchte ich, daß der Zuschauer die kriechende Reue, und die furchtsame Unterwerfung eines so leichtsinnigen Buben nicht für sehr aufrichtig halten kann. Eben so wenig, als die Gemüthsänderung seines Vaters. Beider Umkehrung ist so wenig in ihrem Charakter gegründet, daß man das Bedürfniß des Dichters, sein Stück schliessen zu müssen, und die Verlegenheit, es auf eine bessere Art zu schließen, ein wenig zu sehr darinn empfindet. — Ich weis überhaupt nicht, woher so viele komische Dichter die Regel genommen haben, daß der Böse nothwendig am Ende des Stücks entweder bestraft werden, oder sich bessern müsse. In der Tragödie möchte diese Regel noch eher gelten; sie kann uns da mit dem Schicksale versöhnen, und Murren in Mitleid

kehren. Aber in der Komödie, denke ich, hilft sie nicht allein nichts, sondern sie verdirbt viel- mehr vieles. Wenigstens macht sie immer den Ausgang schielend, und kalt, und einförmig. Wenn die verschiednen Charaktere, welche ich in eine Handlung verbinde, nur diese Handlung zu Ende bringen, warum sollen sie nicht bleiben, wie sie waren? Aber freylich muß die Handlung sodann in etwas mehr, als in einer bloßen Colli- sion der Charaktere, bestehen. Diese kann aller- dings nicht anders, als durch Nachgebung und Veränderung des einen Theiles dieser Charakte- re, geendet werden; und ein Stück, das wenig oder nichts mehr hat als sie, nähert sich nicht so- wohl seinem Ziele, sondern schläft vielmehr nach und nach ein. Wenn hingegen jene Collision, die Handlung mag sich ihrem Ende nähern, so viel als sie will, dennoch gleich stark fortdauert: so begreift man leicht, daß das Ende eben so leb- haft und unterhaltend seyn kann, als die Mitte nur immer war. Und das ist gerade der Unter- schied, der sich zwischen dem letzten Akte des Te- renz, und dem letzten unsers Verfassers befin- det. Sobald wir in diesem hören, daß der strenge Vater hinter die Wahrheit gekommen: so können wir uns das Uebrige alles an den Fin- gern abzehlen; denn es ist der fünfte Akt. Er wird Anfangs poltern und toben; bald darauf

wird er sich besänftigen lassen, wird sein Unrecht erkennen und so werden wollen, daß er nie wieder zu einer solchen Komödie den Stoff geben kann: desgleichen wird der ungerathene Sohn kommen, wird abbitten, wird sich zu bessern versprechen; kurz, alles wird ein Herz und eine Seele werden. Den hingegen will ich sehen, der in dem fünften Akte des Terenz die Wendungen des Dichters errathen kann! Die Intrigue ist längst zu Ende, aber das fortwährende Spiel der Charaktere läßt es uns kaum bemerken, daß sie zu Ende ist. Keiner verändert sich; sondern jeder schleift nur dem andern eben so viel ab, als nöthig ist, ihn gegen den Nachtheil des Excesses zu verwahren. Der freygebige Micio wird durch das Manöuvre des geitzigen Demea dahin gebracht, daß er selbst das Uebermaaß in seinem Bezeigen erkennet, und fragt:

Quod proluvium? quae istaec subita est largitas?

So wie umgekehrt der strenge Demea durch das Manöuvre des nachsichtsvollen Micio endlich erkennet, daß es nicht genug ist, nur immer zu tadeln und zu bestrafen, sondern es auch gut sey, obsecundare in loco. —

Noch eine einzige Kleinigkeit will ich erinnern, in welcher unser Verfasser sich, gleichfalls

zu seinem eigenem Nachtheile, von seinem Muster entfernt hat.

Terenz sagt es selbst, daß er in die Brüder des Menanders eine Episode aus einem Stücke des Diphilus übergetragen, und so seine Brüder zusammen gesetzt habe. Diese Episode ist die gewaltsame Entführung der Psaltria durch den Aeschinus: und das Stück des Diphilus hieß, die mit einander Sterbenden.

Synapothneſcontes Diphili comoedia eſt—
In Graeca adoleſcens eſt, qui lenoni eripit
Meretricem in prima fabula —— ——
—— —— eum hic locum ſumpſit ſibi
In Adelphos —— —— ——

Nach diesen beiden Umständen zu urtheilen, mochte Diphilus ein Paar Verliebte aufgeführet haben, die fest entschlossen waren, lieber mit einander zu sterben, als sich trennen zu lassen: und wer weis was geschehen wäre, wenn sich gleichfalls nicht ein Freund ins Mittel geschlagen, und das Mädchen für den Liebhaber mit Gewalt entführt hätte? Den Entschluß, mit einander zu sterben, hat Terenz in den bloßen Entschluß des Liebhabers, dem Mädchen nachzufliehen und Vater und Vaterland um sie zu ver-

verlassen, gemildert. Donatus sagt dieses ausdrücklich: Menander mori illum voluisse fingit, Terentius fugere. Aber sollte es in dieser Note des Donatus nicht Diphilus anstatt Menander heißen? Ganz gewiß; wie Peter Nannius dieses schon angemerkt hat. (*) Denn der Dichter, wie wir gesehen, sagt es ja selbst, daß er diese ganze Episode von der Entführung nicht aus dem Menander, sondern aus dem Diphilus entlehnet habe; und das Stück des Diphilus hatte von dem Sterben sogar seinen Titel.

Indeß muß freylich, anstatt dieser von dem Diphilus entlehnten Entführung, in dem Stücke des Menanders eine andere Intrigue gewesen

(*) Sylloge V. Miscell. cap. 10. Videat quaeso accuratus lector, num pro Menandro legendum sit Diphilus. Certe vel tota Comoedia, vel pars istius argumenti, quod hic tractatur, ad verbum e Diphilo translata est. — Ita cum Diphili comoedia a commoriendo nomen habeat, et ibi dicatur adolescens mori voluisse, quod Terentius in fugere mutavit: omnino adducor, eam imitationem a Diphilo, non a Menandro mutuatam esse, et ex eo commoriendi cum puella studio συναποθνησκοντες nomen fabulae inditum esse. —

seyn, an der Aeschinus gleicher Weise für den Ktesipho Antheil nahm, und wodurch er sich bey seiner Geliebte in eben den Verdacht brachte, der am Ende ihre Verbindung so glücklich beschleunigte. Worinn diese eigentlich bestanden, dürfte schwer zu errathen seyn. Sie mag aber bestanden haben, worinn sie will: so wird sie doch gewiß eben so wohl gleich vor dem Stücke vorhergegangen seyn, als die vom Terenz dafür gebrauchte Entführung. Denn auch sie muß es gewesen seyn, wovon man noch überall sprach, als Demea in die Stadt kam; auch sie muß die Gelegenheit und der Stoff gewesen seyn, worüber Demea gleich Anfangs mit seinem Bruder den Streit beginnet, in welchem sich beider Gemüthsarten so vortrefflich entwickeln.

—— — Nam illa, quae antehac facta sunt
Omitto: modo quid designavit? ——
Fores effregit, atque in aedes irruit
Alienas —— —— —— ——
—— — clamant omnes, indignissime
Factum esse. Hoc advenienti quot mihi, Micio
Dixere? in ore est omni populo ——

Nun habe ich schon gesagt, daß unser Verfasser diese gewaltsame Entführung in eine kleine

Schlä-

Schlägerey verwandelt hat. Er mag auch seine guten Ursachen dazu gehabt haben; wenn er nur diese Schlägerey selbst, nicht so spät hätte geschehen lassen. Auch sie sollte und müßte das seyn, was den strengen Vater aufbringt. So aber ist er schon aufgebracht, ehe sie geschieht, und man weis gar nicht worüber? Er tritt auf und zankt, ohne den geringsten Anlaß. Er sagt zwar: „Alle Leute reden von der schlechten „Aufführung deines Sohnes; ich darf nur ein„mal den Fuß in die Stadt setzen, so höre ich „mein blaues Wunder.“ Aber was denn die Leute eben itzt reden; worinn das blaue Wunder bestanden, das er eben itzt gehört, und worüber er ausdrücklich mit seinem Bruder zu zanken kömmt, das hören wir nicht, und können es auch aus dem Stücke nicht errathen. Kurz, unser Verfasser hätte den Umstand, der den Demea in Harnisch bringt, zwar verändern können, aber er hätte ihn nicht versetzen müssen! Wenigstens, wenn er ihn versetzen wollen, hätte er den Demea im ersten Akte seine Unzufriedenheit mit der Erziehungsart seines Bruders nur nach und nach müssen äußern, nicht aber auf einmal damit herausplatzen lassen. —

Möchten wenigstens nur diejenigen Stücke des Menanders auf uns gekommen seyn, welche Terenz genutzet hat! Ich kann mir nichts Unterrich-

richtenders denken, als eine Vergleichung dieser griechischen Originale mit den lateinischen Kopieen seyn würde.

Denn gewiß ist es, daß Terenz kein bloßer sklavischer Uebersetzer gewesen. Auch da, wo er den Faden des Menandrischen Stückes völlig beybehalten, hat er sich noch manchen kleinen Zusatz, manche Verstärkung oder Schwächung eines und des andern Zuges erlaubt; wie uns deren verschiedene Donatus in seinen Scholien angezeigt. Nur Schade, daß sich Donatus immer so kurz, und öfters so dunkel darüber ausdrückt, (weil zu seiner Zeit die Stücke des Menanders noch selbst in jedermanns Händen waren,) daß es schwer wird, über den Werth oder Unwerth solcher Terenzischen Künsteleyen etwas Zuverläßiges zu sagen. In den Brüdern findet sich hiervon ein sehr merkwürdiges Exempel.

C.

Den 15sten April, 1768.

Demea, wie schon angemerkt, will im fünften Akte dem Micio eine Lection nach seiner Art geben. Er stellt sich lustig, um die andern wahre Ausschweifungen und Tollheiten begehen zu lassen; er spielt den Freygebigen, aber nicht aus seinem, sondern aus des Bruders Beutel; er möchte diesen lieber auf einmal ruiniren, um nur das boshafte Vergnügen zu haben, ihm am Ende sagen zu können: „Nun sieh, was du von deiner Gutherzigkeit „hast!„ So lange der ehrliche Micio nur von seinem Vermögen dabey zusetzt, lassen wir uns den hämischen Spaß ziemlich gefallen. Aber nun kömmt es dem Verräther gar ein, den guten Hagestolz mit einem alten verlebten Mütterchen zu verkuppeln. Der bloße Einfall macht uns Anfangs zu lachen; wenn wir aber endlich sehen, daß es Ernst damit wird, daß sich Micio wirklich die Schlinge über den Kopf werfen läßt, der er mit einer einzigen ernsthaften Wendung hätte ausweichen können: wahrlich, so wissen wir kaum mehr, auf wen wir ungehalt-

ner seyn sollen; ob auf den Demea, oder auf den Micio. (*)

Demea. Ja wohl ist das mein Wille! Wir müssen von nun an mit diesen guten Leuten nur eine Familie machen; wir müssen ihnen auf alle Weise aufhelfen, uns auf alle Art mit ihnen verbinden. —

Aeschinus. Das bitte ich, mein Vater.

Micio. Ich bin gar nicht dagegen.

Demea. Es schickt sich auch nicht anders für uns. — Denn erst ist sie seiner Frauen Mutter —

Micio. Nun dann?

Demea. Auf die nichts zu sagen; brav, ehrbar —

Micio. So höre ich.

Demea. Bey Jahren ist sie auch.

Micio. Ja wohl.

Demea.

(*) Act. V. Sc. VIII.

De. Ego vero jubeo, et in hac re, et in aliis omnibus,
Quam maxime unam facere nos hanc familiam;
Colere, adjuvare, adjungere. Aes. Ita quaeso pater.
Mi. Haud aliter censeo. De. Imo hercle ita nobis decet.
Primum hujus uxoris est mater. Mi. Quid postea?
De. Proba, et modesta. Mi. Ita ajunt. De. Natu grandior.

Mi.

Demea. Kinder kann sie schon lange nicht mehr haben. Dazu ist niemand, der sich um sie bekümmerte; sie ist ganz verlassen.

Micio. Was will der damit?

Demea. Die mußt du billig heyrathen, Bruder. Und du, (zum Aeschinus) mußt ja machen, daß er es thut.

Micio. Ich? sie heyrathen?

Demea. Du!

Micio. Ich?

Demea. Du! wie gesagt, du!

Micio. Du bist nicht klug.

Demea. (zum Aeschinus) Nun zeige, was du kannst! Er muß!

Aeschinus. Mein Vater —

Micio. Wie? — Und du, Geck, kannst ihm noch folgen?

Mi. Scio. De. Parere jam diu haec per annos non potest:
Nec qui eam respiciat, quisquam est; sola est.
Mi. Quam hic rem agit?
De. Hanc te aequum est ducere; et te operam, ut fiat, dare.
Mi. Me ducere autem? De. Te. Mi. Me? De. Te inquam. Mi. Ineptis. De. Si tu sis homo,
Hic faciat. Aes. Mi pater. Mi. Quid? Tu autem huic, asine, auscultas. De. Nihil agis,

Fieri

Demea. Du streibest dich umsonst: es kann nun einmal nicht anders seyn.

Micio. Du schwärmst.

Aeschinus. Laß dich erbitten, mein Vater.

Micio. Rasest du? Geh!

Demea. O, so mach dem Sohne doch die Freude!

Micio. Bist du wohl bey Verstande? Ich, in meinem fünf und sechzigsten Jahre noch heyrathen? Und ein altes verlebtes Weib heyrathen? Das könnet ihr mir zumuthen?

Aeschinus, Thu es immer! ich habe es ihnen versprochen.

Micio. Versprochen gar? — Bürschchen, versprich für dich, was du versprechen willst!

Demea. Frisch! Wenn es nun etwas wichtigeres wäre, warum er dich bäte?

Micio.

Fieri aliter non potest. Mi. Deliras. Aes. Sine te exorem, mi pater.

Mi. Insanis, aufer. De. Age, da veniam filio. Mi. Satin' sanus es?

Ego novus maritus anno demum quinto et sexagesimo

Fiam; atque anum decrepitam ducam? Idne estis auctores mihi?

Aes. Fac; promisi ego illis. Mi. Promisti autem? de te largitor puer.

De.

Micio. Als ob etwas wichtigers seyn könnte, wie das?

Demea. So willfahre ihm doch nur!

Aeschinus. Sey uns nicht zuwider!

Demea. Fort, versprich!

Micio, Wie lange soll das währen?

Aeschinus. Bis du dich erbitten lassen.

Micio. Aber das heißt Gewalt brauchen.

Demea. Thu ein Uebriges, guter Micio.

Micio. Nun dann; — ob ich es zwar sehr unrecht, sehr abgeschmackt finde; ob es sich schon weder mit der Vernunft, noch mit meiner Lebensart reimet: — weil ihr doch so sehr darauf besteht; es sey!

„Nein, sagt die Critik; das ist zu viel! Der Dichter ist hier mit Recht zu tadeln. Das einzige, was man noch zu seiner Rechtfertigung sagen könnte, wäre dieses, daß er die nachthei-

De. Age, quid, si quid te majus oret? Mi. Quasi non hoc sit maximum.

De. Da veniam. Aes. Ne gravere. De. Fac, promitte. Mi. Non omittis?

Aes. Non; nisi te exorem. Mi. Vis est haec quidem. De. Age prolixe Micio.

Mi. Etsi hoc mihi pravum, ineptum, absurdum, atque alienum a vita mea

Videtur; si vos tantopere istuc vultis, fiat. —

ligen Folgen einer übermäßigen Gutherzigkeit habe zeigen wollen. Doch Micio hat sich bis dahin so liebenswürdig bewiesen, er hat so viel Verstand, so viele Kenntniß der Welt gezeigt, daß diese seine letzte Ausschweifung wider alle Wahrscheinlichkeit ist, und den feinern Zuschauer nothwendig beleidigen muß. Wie gesagt also: der Dichter ist hier zu tadeln, auf alle Weise zu tadeln!„

Aber welcher Dichter? Terenz? oder Menander? oder beide? — Der neue englische Uebersetzer des Terenz, Colmann, will den größern Theil des Tadels auf den Menander zurückschieben; und glaubt aus einer Anmerkung des Donatus beweisen zu können, daß Terenz die Ungereimtheit seines Originals in dieser Stelle wenigstens sehr gemildert habe. Donatus sagt nehmlich: Apud Menandrum senex de nuptiis non gravatur. Ergo Terentius ἐυρητικως.

„Es ist sehr sonderbar, erklärt sich Colmann, „daß diese Anmerkung des Donatus „so gänzlich von allen Kunstrichtern übersehen „worden, da sie, bey unserm Verluste des Me„nanders, doch um so viel mehr Aufmerksam„keit verdienet. Unstreitig ist es, daß Terenz

„in

„in dem letzten Akte dem Plane des Menanders „gefolgt ist: ob er nun aber schon die Unge„reimtheit, den Micio mit der alten Mutter „zu verheyrathen, angenommen, so lernen wir „doch vom Donatus, daß dieser Umstand ihm „selber anstößig gewesen, und er sein Original „dahin verbessert, daß er den Micio alle den „Widerwillen gegen eine solche Verbindung „äußern lassen, den er in dem Stücke des Me„nanders, wie es scheinet, nicht geäußert „hatte.„

Es ist nicht unmöglich, daß ein Römischer Dichter nicht einmal etwas besser könne gemacht haben, als ein Griechischer. Aber der bloßen Möglichkeit wegen, möchte ich es gern in keinem Falle glauben.

Colmann meinet also, die Worte des Donatus: Apud Menandrum senex de nuptiis non gravatur, heißen so viel, als: beym Menander streibet sich der Alte gegen die Heyrath nicht. Aber wie, wenn sie das nicht hießen? Wenn sie vielmehr zu übersetzen wären: beym Menander fällt man dem Alten mit der Heyrath nicht beschwerlich? Nuptias gravari würde zwar allerdings jenes heissen: aber auch de nuptiis gravari? In jener Redensart wird gravari gleichsam als

ein Deponens gebraucht: in dieser aber ist es ja wohl das eigentliche Passivum, und kann also meine Auslegung nicht allein leiden, sondern vielleicht wohl gar keine andere leiden, als sie.

Wäre aber dieses: Wie stünde es dann um den Terenz? Er hätte sein Original so wenig verbessert, daß er es vielmehr verschlimmert hätte; er hätte die Ungereimtheit mit der Verheyrathung des Micio, durch die Weigerung desselben, nicht gemildert, sondern sie selber erfunden. Terentius εὑρετικως! Aber nur, daß es mit den Erfindungen der Nachahmer nicht weit her ist!

CI. CII. CIII. CIV.

Den 19ten April, 1768.

Hundert und erstes bis viertes? — Ich hatte mir vorgenommen, den Jahrgang dieser Blätter nur aus hundert Stücken bestehen zu lassen. Zwey und funfzig Wochen, und die Woche zwey Stück, geben zwar allerdings hundert und viere. Aber warum sollte, unter allen Tagewerkern, dem einzigen wöchentlichen Schriftsteller kein Feyertag zu Statten kommen? Und in dem ganzen Jahre nur viere: ist ja so wenig!

Doch Dodsley und Compagnie haben dem Publico, in meinem Namen, ausdrücklich hundert und vier Stück versprochen. Ich werde die guten Leute schon nicht zu Lügnern machen müssen.

Die Frage ist nur: wie fange ich es am besten an? — Der Zeug ist schon verschnitten: ich werde einflicken oder recken müssen. — Aber das klingt so stümpermäßig. Mir fällt ein, — was mir gleich hätte einfallen sollen: die Gewohnheit der Schauspieler, auf ihre Hauptvorstellung ein kleines Nachspiel folgen zu lassen. Das Nachspiel kann handeln, wovon es will, und braucht mit dem Vorhergehenden nicht in der

geringsten Verbindung zu stehen. — So ein Nachspiel dann, mag die Blätter nun füllen, die ich mir ganz ersparen wollte.

Erst ein Wort von mir selbst! Denn warum sollte nicht auch ein Nachspiel einen Prolog haben dürfen, der sich mit einem Poeta, cum primum animum ad scribendum appulit, anfinge?

Als, vor Jahr und Tag, einige gute Leute hier den Einfall bekamen, einen Versuch zu machen, ob nicht für das deutsche Theater sich etwas mehr thun lasse, als unter der Verwaltung eines sogenannten Principals geschehen könne: so weiß ich nicht, wie man auf mich dabey fiel, und sich träumen ließ, daß ich bey diesem Unternehmen wohl nützlich seyn könnte? — Ich stand eben am Markte und war müßig; niemand wollte mich dingen: ohne Zweifel, weil mich niemand zu brauchen wußte; bis gerade auf diese Freunde! — Noch sind mir in meinem Leben alle Beschäftigungen sehr gleichgültig gewesen: ich habe mich nie zu einer gedrungen, oder nur erboten; aber auch die geringfügigste nicht von der Hand gewiesen, zu der ich mich aus einer Art von Prädilection erlesen zu seyn, glauben konnte.

Ob ich zur Aufnahme des hiesigen Theaters concurriren wolle? darauf war also leicht geantwortet. Alle Bedenklichkeiten waren nur

die:

die: ob ich es könne? und wie ich es am besten könne?

Ich bin weder Schauspieler, noch Dichter. Man erweiset mir zwar manchmal die Ehre, mich für den letztern zu erkennen. Aber nur, weil man mich verkennt. Aus einigen dramatischen Versuchen, die ich gewagt habe, sollte man nicht so freygebig folgern. Nicht jeder, der den Pinsel in die Hand nimmt, und Farben verquistet, ist ein Mahler. Die ältesten von jenen Versuchen sind in den Jahren hingeschrieben, in welchen man Lust und Leichtigkeit so gern für Genie hält. Was in den neuerern erträgliches ist, davon bin ich mir sehr bewußt, daß ich es einzig und allein der Critik zu verdanken habe. Ich fühle die lebendige Quelle nicht in mir, die durch eigene Kraft sich empor arbeitet, durch eigene Kraft in so reichen, so frischen, so reinen Strahlen aufschießt: ich muß alles durch Druckwerk und Röhren aus mir herauf pressen. Ich würde so arm, so kalt, so kurzsichtig seyn, wenn ich nicht einigermaaßen gelernt hätte, fremde Schätze bescheiden zu borgen, an fremdem Feuer mich zu wärmen, und durch die Gläser der Kunst mein Auge zu stärken. Ich bin daher immer beschämt oder verdrüßlich geworden, wenn ich zum Nachtheil der Critik etwas las oder hörte. Sie soll

das Genie ersticken: und ich schmeichelte mir, etwas von ihr zu erhalten, was dem Genie sehr nahe kömmt. Ich bin ein Lahmer, den eine Schmähschrift auf die Krücke unmöglich erbauen kann.

Doch freylich; wie die Krücke dem Lahmen wohl hilft, sich von einem Orte zum andern zu bewegen, aber ihn nicht zum Läufer machen kann: so auch die Critik. Wenn ich mit ihrer Hülfe etwas zu Stande bringe, welches besser ist, als es einer von meinen Talenten ohne Critik machen würde: so kostet es mich so viel Zeit, ich muß von andern Geschäften so frey, von unwillkührlichen Zerstreuungen so ununterbrochen seyn, ich muß meine ganze Belesenheit so gegenwärtig haben, ich muß bey jedem Schritte alle Bemerkungen, die ich jemals über Sitten und Leidenschaften gemacht, so ruhig durchlaufen können; daß zu einem Arbeiter, der ein Theater mit Neuigkeiten unterhalten soll, niemand in der Welt ungeschickter seyn kann, als ich.

Was Goldoni für das italienische Theater that, der es in einem Jahre mit dreyzehn neuen Stücken bereicherte, das muß ich für das deutsche zu thun, folglich bleiben lassen. Ja, das würde ich bleiben lassen, wenn ich es auch könnte. Ich bin mißtrauischer gegen alle erste

Ge-

Gedanken, als De la Casa und der alte Shandy nur immer gewesen sind. Denn wenn ich sie auch schon nicht für Eingebungen des bösen Feindes, weder des eigentlichen noch des allegorischen, halte: (*) so denke ich doch immer, daß die ersten Gedanken die ersten sind, und daß das Beste auch nicht einmal in allen Suppen obenauf zu schwimmen pflegt. Meine erste Gedanken sind gewiß kein Haar besser, als Jedermanns erste Gedanken: und mit Jedermanns Gedanken bleibt man am klügsten zu Hause.

(*) An opinion JOHN DE LA CASA, archbishop of Benevento, was afflicted with — which opinion was, — that whenever a Christian was writing a book (not for his private amusement, but) where his intent and purpose was bona fide, to print and publish it to the world, his first thoughts were always the temptations of the evil one. — My father was hugely pleased with this theory of John de la Casa; and (had it not cramped him a little in his creed) I believe would have given ten of the best acres in the Shandy estate, to have been the broacher of it; — but as he could not have the honour of it in the litteral sense of the doctrine, he took up with the allegory of it. Prejudice of education, he would say, is the devil &c. (Life and Op. of Tristram Shandy Vol. V. p. 74.)

— Endlich fiel man darauf, selbst das, was mich zu einem so langsamen, oder, wie es meinen rüstigern Freunden scheinet, so faulen Arbeiter macht, selbst das, an mir nutzen zu wollen: die Critik. Und so entsprang die Idee zu diesem Blatte.

Sie gefiel mir, diese Idee. Sie erinnerte mich an die Didaskalien der Griechen, d. i. an die kurzen Nachrichten, dergleichen selbst Aristoteles von den Stücken der griechischen Bühne zu schreiben der Mühe werth gehalten. Sie erinnerte mich, vor langer Zeit einmal über den grundgelehrten Casaubonus bey mir gelacht zu haben, der sich, aus wahrer Hochachtung für das Solide in den Wissenschaften, einbildete, daß es dem Aristoteles vornehmlich um die Berichtigung der Chronologie bey seinen Didaskalien zu thun gewesen. (*) — Wahrhaftig, es wäre

(*) (Animadv. in Athenaeum Libr. VI. cap. 7.) Διδασκαλια accipitur pro eo scripto, quo explicatur ubi, quando, quomodo et quo eventu fabula aliqua fuerit acta. — Quantum critici hac diligentia veteres chronologos adjuverint, soli aestimabunt illi, qui norunt quam infirma et tenula praesidia habuerint, qui ad ineundam fugacis temporis rationem primi animum appulerunt. Ego non dubito, eo potissimum spectasse Aristotelem, cum Διδασκαλιας suas componeret —

wäre auch eine ewige Schande für den Aristoteles, wenn er sich mehr um den poetischen Werth der Stücke, mehr um ihren Einfluß auf die Sitten, mehr um die Bildung des Geschmacks, darinn bekümmert hätte, als um die Olympiade, als um das Jahr der Olympiade, als um die Namen der Archonten, unter welchen sie zuerst aufgeführet worden!

Ich war schon Willens, das Blatt selbst Hamburgische Didaskalien zu nennen. Aber der Titel klang mir allzufremd, und nun ist es mir sehr lieb, daß ich ihm diesen vorgezogen habe. Was ich in eine Dramaturgie bringen oder nicht bringen wollte, das stand bey mir: wenigstens hatte mir Lione Allacci desfalls nichts vorzuschreiben. Aber wie eine Didaskalie aussehen müsse, glauben die Gelehrten zu wissen, wenn es auch nur aus den noch vorhandenen Didaskalien des Terenz wäre, die eben dieser Casaubonus breviter et eleganter scriptas nennt. Ich hatte weder Lust, meine Didaskalien so kurz, noch so elegant zu schreiben: und unsere itztlebende Casauboni würden die Köpfe trefflich geschüttelt haben, wenn sie gefunden hätten, wie selten ich irgend eines chronologischen Umstandes gedenke, der künftig einmal, wenn Millionen anderer Bücher verloren gegangen wären, auf irgend ein historisches Factum einiges Licht werfen könnte. In

welchem Jahre Ludwigs des Vierzehnten, oder Ludewigs des Funfzehnten, ob zu Paris, oder zu Versailles, ob in Gegenwart der Prinzen vom Geblüte, oder nicht der Prinzen vom Geblüte, dieses oder jenes französische Meisterstück zuerst aufgeführt worden: das würden sie bey mir gesucht, und zu ihrem großen Erstaunen nicht gefunden haben.

Was sonst diese Blätter werden sollten, darüber habe ich mich in der Ankündigung erkläret: was sie wirklich geworden, das werden meine Leser wissen. Nicht völlig das, wozu ich sie zu machen versprach: etwas anderes; aber doch, denk ich, nichts schlechteres.

„Sie sollten jeden Schritt begleiten, den die „Kunst, sowohl des Dichters, als des Schau„spielers hier thun würde.„

Die letztere Hälfte bin ich sehr bald überdrüßig geworden. Wir haben Schauspieler, aber keine Schauspielkunst. Wenn es vor Alters eine solche Kunst gegeben hat: so haben wir sie nicht mehr; sie ist verloren; sie muß ganz von neuem wieder erfunden werden. Allgemeines Geschwätze darüber, hat man in verschiedenen Sprachen genug: aber specielle, von jedermann erkannte, mit Deutlichkeit und Präcision abgefaßte Regeln, nach welchen der Tadel oder das Lob des Akteurs in einem besondern Falle zu bestimmen

sey,

sey, deren wüßte ich kaum zwey oder drey. Daher kömmt es, daß alles Raisonnement über diese Materie immer so schwankend und vieldeutig scheinet, daß es eben kein Wunder ist, wenn der Schauspieler, der nichts als eine glückliche Routine hat, sich auf alle Weise dadurch beleidiget findet. Gelobt wird er sich nie genug, getadelt aber allezeit viel zu viel glauben: ja öfters wird er gar nicht einmal wissen, ob man ihn tadeln oder loben wollen. Ueberhaupt hat man die Anmerkung schon längst gemacht, daß die Empfindlichkeit der Künstler, in Ansehung der Critik, in eben dem Verhältnisse steigt, in welchem die Gewißheit und Deutlichkeit und Menge der Grundsätze ihrer Künste abnimt. — So viel zu meiner, und selbst zu deren Entschuldigung, ohne die ich mich nicht zu entschuldigen hätte.

Aber die erstere Hälfte meines Versprechens? Bey dieser ist freylich das Hier zur Zeit noch nicht sehr in Betrachtung gekommen, — und wie hätte es auch können? Die Schranken sind noch kaum geöffnet, und man wollte die Wettläufer lieber schon bey dem Ziele sehen; bey einem Ziele, das ihnen alle Augenblicke immer weiter und weiter hinausgesteckt wird? Wenn das Publikum fragt; was ist denn nun geschehen? und mit einem höhnischen Nichts sich selbst antwortet: so frageich wiederum; und was hat

denn das Publikum gethan, damit etwas geschehen könnte? Auch nichts; ja noch etwas schlimmers, als nichts. Nicht genug, daß es das Werk nicht allein nicht befördert: es hat ihm nicht einmal seinen natürlichen Lauf gelassen. — Ueber den gutherzigen Einfall, den Deutschen ein Nationaltheater zu verschaffen, da wir Deutsche noch keine Nation sind! Ich rede nicht von der politischen Verfassung, sondern blos von dem sittlichen Charakter. Fast sollte man sagen, dieser sey: keinen eigenen haben zu wollen. Wir sind noch immer die geschwornen Nachahmer alles Ausländischen, besonders noch immer die unterthänigen Bewunderer der nie genug bewunderten Franzosen; alles was uns von jenseit dem Rheine kömmt, ist schön, reitzend, allerliebst, göttlich; lieber verleugnen wir Gesicht und Gehör, als daß wir es anders finden sollten; lieber wollen wir Plumpheit für Ungezwungenheit, Frechheit für Grazie, Grimasse für Ausdruck, ein Geklingle von Reimen für Poesie, Geheule für Musik, uns einreden lassen, als im geringsten an der Superiorität zweifeln, welche dieses liebenswürdige Volk, dieses erste Volk in der Welt, wie es sich selbst sehr bescheiden zu nennen pflegt, in allem, was gut und schön und erhaben und anständig ist, von dem gerechten Schicksale zu seinem Antheile erhalten hat. —

Doch

Doch dieser Locus communis ist so abgedroschen, und die nähere Anwendung desselben könnte leicht so bitter werden, daß ich lieber davon abbreche.

Ich war also genöthiget, anstatt der Schritte, welche die Kunst des dramatischen Dichters hier wirklich könnte gethan haben, mich bey denen zu verweilen, die sie vorläufig thun müßte, um sodann mit eins ihre Bahn mit desto schnellern und grössern zu durchlaufen. Es waren die Schritte, welche ein Irrender zurückgehen muß, um wieder auf den rechten Weg zu gelangen, und sein Ziel gerade in das Auge zu bekommen.

Seines Fleißes darf sich jedermann rühmen: ich glaube, die dramatische Dichtkunst studiert zu haben; sie mehr studiert zu haben, als zwanzig, die sie ausüben. Auch habe ich sie so weit ausgeübt, als es nöthig ist, um mitsprechen zu dürfen: denn ich weiß wohl, so wie der Mahler sich von niemanden gern tadeln läßt, der den Pinsel ganz und gar nicht zu führen weiß, so auch der Dichter. Ich habe es wenigstens versucht, was er bewerkstelligen muß, und kann von dem, was ich selbst nicht zu machen vermag, doch urtheilen, ob es sich machen läßt. Ich verlange auch nur eine Stimme unter uns, wo so mancher sich eine anmaßt, der, wenn er nicht dem

oder jenem Ausländer nachplaudern gelernt hätte, stummer seyn würde, als ein Fisch.

Aber man kann studieren, und sich tief in den Irrthum hinein studieren. Was mich also versichert, daß mir dergleichen nicht begegnet sey, daß ich das Wesen der dramatischen Dichtkunst nicht verkenne, ist dieses, daß ich es vollkommen so erkenne, wie es Aristoteles aus den unzähligen Meisterstücken der griechischen Bühne abstrahiret hat. Ich habe von dem Entstehen, von der Grundlage der Dichtkunst dieses Philosophen, meine eigene Gedanken, die ich hier ohne Weitläuftigkeit nicht äußern könnte. Indeß steh ich nicht an, zu bekennen, (und sollte ich in diesen erleuchteten Zeiten auch darüber ausgelacht werden!) daß ich sie für ein eben so unfehlbares Werk halte, als die Elemente des Euklides nur immer sind. Ihre Grundsätze sind eben so wahr und gewiß, nur freylich nicht so faßlich, und daher mehr der Chicane ausgesetzt, als alles, was diese enthalten. Besonders getraue ich mir von der Tragödie, als über die uns die Zeit so ziemlich alles daraus gönnen wollen, unwidersprechlich zu beweisen, daß sie sich von der Richtschnur des Aristoteles keinen Schritt entfernen kann, ohne sich eben so weit von ihrer Vollkommenheit zu entfernen.

Nach dieser Ueberzeugung nahm ich mir vor, einige der berühmtesten Muster der französischen Bühne ausführlich zu beurtheilen. Denn diese Bühne soll ganz nach den Regeln des Aristoteles gebildet seyn; und besonders hat man uns Deutsche bereden wollen, daß sie nur durch diese Regeln die Stuffe der Vollkommenheit erreicht habe, auf welcher sie die Bühnen aller neuern Völker so weit unter sich erblicke. Wir haben das auch lange so fest geglaubt, daß bey unsern Dichtern, den Franzosen nachahmen, eben so viel gewesen ist, als nach den Regeln der Alten arbeiten.

Indeß konnte das Vorurtheil nicht ewig gegen unser Gefühl bestehen. Dieses ward, glücklicher Weise, durch einige Englische Stücke aus seinem Schlummer erwecket, und wir machten endlich die Erfahrung, daß die Tragödie noch einer ganz andern Wirkung fähig sey, als ihr Corneille und Racine zu ertheilen vermocht. Aber geblendet von diesem plötzlichen Strahle der Wahrheit, prallten wir gegen den Rand eines andern Abgrundes zurück. Den englischen Stücken fehlten zu augenscheinlich gewisse Regeln, mit welchen uns die Französischen so bekannt gemacht hatten. Was schloß man daraus? Dieses: daß sich auch ohne diese Regeln der Zweck der Tragödie erreichen lasse; ja daß diese Regeln wohl gar Schuld seyn könnten, wenn man ihn weniger erreiche.

Und das hätte noch hingehen mögen! — Aber mit diesen Regeln fing man an, alle Regeln zu vermengen, und es überhaupt für Pedanterey zu erklären, dem Genie vorzuschreiben, was es thun, und was es nicht thun müsse. Kurz, wir waren auf dem Punkte, uns alle Erfahrungen der vergangnen Zeit muthwillig zu verscherzen; und von den Dichtern lieber zu verlangen, daß jeder die Kunst aufs neue für sich erfinden solle.

Ich wäre eitel genug, mir einiges Verdienst um unser Theater beyzumessen, wenn ich glauben dürfte, das einzige Mittel getroffen zu haben, diese Gährung des Geschmacks zu hemmen. Darauf los gearbeitet zu haben, darf ich mir wenigstens schmeicheln, indem ich mir nichts angelegner seyn lassen, als den Wahn von der Regelmäßigkeit der französischen Bühne zu bestreiten. Gerade keine Nation hat die Regeln des alten Drama mehr verkannt, als die Franzosen. Einige beyläufige Bemerkungen, die sie über die schicklichste äußere Einrichtung des Drama bey dem Aristoteles fanden, haben sie für das Wesentliche angenommen, und das Wesentliche, durch allerley Einschränkungen und Deutungen, dafür so entkräftet, daß nothwendig nichts anders als Werke daraus entstehen konnten, die weit unter der höchsten Wirkung blieben, auf welche der Philosoph seine Regeln calculirt hatte.

Ich

Ich wage es, hier eine Aeußerung zu thun, man mag sie doch nehmen, wofür man will! — Man nenne mir das Stück des großen Corneille, welches ich nicht besser machen wollte. Was gilt die Wette? —

Doch nein; ich wollte nicht gern, daß man diese Aeußerung für Prahlerey nehmen könne. Man merke also wohl, was ich hinzu setze: Ich werde es zuverläßig besser machen, — und doch lange kein Corneille seyn, — und doch lange noch kein Meisterstück gemacht haben. Ich werde es zuverläßig besser machen; — und mir doch wenig darauf einbilden dürfen. Ich werde nichts gethan haben, als was jeder thun kann, — der so fest an den Aristoteles glaubet, wie ich.

Eine Tonne, für unsere kritische Wallfische! Ich freue mich im voraus, wie trefflich sie damit spielen werden. Sie ist einzig und allein für sie ausgeworfen; besonders für den kleinen Wallfisch in dem Salzwasser zu Halle! —

Und mit diesem Uebergange, — sinnreicher muß er nicht seyn, — mag denn der Ton des ernsthaftern Prologs in den Ton des Nachspiels verschmelzen, wozu ich diese letztern Blätter bestimmte. Wer hätte mich auch sonst erinnern können, daß es Zeit sey, dieses Nachspiel anfangen zu lassen, als eben der Hr. Stl., welcher in der deutschen Bibliothek des Hrn. Ge-

heimerath Klotz, den Inhalt desselben bereits angekündiget hat? — (*)

Aber was bekömmt denn der schnackische Mann in dem bunten Jäckchen, daß er so dienstfärtig mit seiner Trommel ist? Ich erinnere mich nicht, daß ich ihm etwas dafür versprochen hätte. Er mag wohl blos zu seinem Vergnügen trommeln; und der Himmel weis, wo er alles her hat, was die liebe Jugend auf den Gassen, die ihn mit einem bewundernden Ah! nachfolgt, aus der ersten Hand von ihm zu erfahren bekömmt. Er muß einen Wahrsagergeist haben, Trotz der Magd in der Apostelgeschichte. Denn wer hätte es ihm sonst sagen können, daß der Verfasser der Dramaturgie auch mit der Verleger derselben ist? Wer hätte ihm sonst die geheimen Ursachen entdecken können, warum ich der einen Schauspielerinn eine sonore Stimme beygelegt, und das Probestück einer andern so erhoben habe? Ich war freylich damals in beide verliebt: aber ich hätte doch nimmermehr geglaubt, daß es eine lebendige Seele errathen sollte. Die Damen können es ihm auch unmöglich selbst gesagt haben: folglich hat es mit dem Wahrsagergeiste seine Richtigkeit. Ja, weh uns armen Schriftstellern, wenn unsere hochgebiethende Herren, die Jurnalisten und Zeitungsschreiber, mit solchen Kälbern pflügen wollen! Wenn sie zu ihren Beurtheilungen, außer

(*) Neuntes Stück S. 60.

außer ihrer gewöhnlichen Gelehrsamkeit und Scharfsinnigkeit, sich auch noch solcher Stückchen aus der geheimsten Magie bedienen wollen: wer kann wider sie bestehen?

„Ich würde, schreibt dieser Hr. Stl. aus Eingebung des Kobolts, „auch den zweyten „Band der Dramaturgie anzeigen können, wenn „nicht die Abhandlung wider die Buchhändler „dem Verfasser zu viel Arbeit machte, als daß „er das Werk bald beschließen könnte.“

Man muß auch einen Kobolt nicht zum Lügner machen wollen, wenn er es gerade einmal nicht ist. Es ist nicht ganz ohne, was das böse Ding dem guten Stl. hier eingeblasen. Ich hatte allerdings so etwas vor. Ich wollte meinen Lesern erzehlen, warum dieses Werk so oft unterbrochen worden; warum in zwey Jahren erst, und noch mit Mühe, so viel davon fertig geworden, als auf ein Jahr versprochen war. Ich wollte mich über den Nachdruck beschweren, durch den man den geradesten Weg eingeschlagen, es in seiner Geburth zu ersticken. Ich wollte über die nachtheiligen Folgen des Nachdrucks überhaupt, einige Betrachtungen anstellen. Ich wollte das einzige Mittel vorschlagen, ihm zu steuern. — Aber, das wäre ja sonach keine Abhandlung wider die Buchhändler geworden? Sondern vielmehr, für sie: wenigstens, der rechtschaffenen Männer unter ihnen; und es

giebt deren. Trauen Sie, mein Herr Stl., Ihrem Kobolte also nicht immer so ganz! Sie sehen es: was solch Geschmeiß des bösen Feindes von der Zukunft noch etwa weis, das weis es nur halb. —

Doch nun genug dem Narren nach seiner Narrheit geantwortet, damit er sich nicht weise dünke. Denn eben dieser Mund sagt: antworte dem Narren nicht nach seiner Narrheit, damit du ihm nicht gleich werdest! Das ist: antworte ihm nicht so nach seiner Narrheit, daß die Sache selbst darüber vergessen wird; als wodurch du ihm gleich werden würdest. Und so wende ich mich wieder an meinen ernsthaften Leser, den ich dieser Possen wegen ernstlich um Vergebung bitte.

Es ist die lautere Wahrheit, daß der Nachdruck, durch den man diese Blätter gemeinnütziger machen wollen, die einzige Ursache ist, warum sich ihre Ausgabe bisher so verzögert hat, und warum sie nun gänzlich liegen bleiben. Ehe ich ein Wort mehr hierüber sage, erlaube man mir, den Verdacht des Eigennutzes von mir abzulehnen. Das Theater selbst hat die Unkosten dazu hergegeben, in Hoffnung, aus dem Verkaufe wenigstens einen ansehnlichen Theil derselben wieder zu erhalten. Ich verliere nichts dabey, daß diese Hoffnung fehl schlägt. Auch bin ich gar nicht ungehalten darüber, daß ich den zur Fort-

se-

setzung gesammelten Stoff nicht weiter an den Mann bringen kann. Ich ziehe meine Hand von diesem Pfluge eben so gern wieder ab, als ich sie anlegte. Klotz und Consorten wünschen ohnedem, daß ich sie nie angelegt hätte; und es wird sich leicht einer unter ihnen finden, der das Tageregister einer mißlungenen Unternehmung bis zu Ende führet, und mir zeiget, was für einen periodischen Nutzen ich einem solchen periodischen Blatte hätte ertheilen können und sollen.

Denn ich will und kann es nicht bergen, daß diese letzten Bogen fast ein Jahr später niedergeschrieben worden, als ihr Datum besagt. Der süße Traum, ein Nationaltheater hier in Hamburg zu gründen, ist schon wieder verschwunden: und so viel ich diesen Ort nun habe kennen lernen, dürfte er auch wohl gerade der seyn, wo ein solcher Traum am spätesten in Erfüllung gehen wird.

Aber auch das kann mir sehr gleichgültig seyn! — Ich möchte überhaupt nicht gern das Ansehen haben, als ob ich es für ein großes Unglück hielte, daß Bemühungen vereitelt worden, an welchen ich Antheil genommen. Sie können von keiner besondern Wichtigkeit seyn, eben weil ich Antheil daran genommen. Doch wie, wenn Bemühungen von weiterm Belange durch die nehmlichen Undienste scheitern könnten, durch welche meine gescheitert sind? Die Welt verliert nichts, daß ich, anstatt fünf und sechs Bände

Dramaturgie, nur zwey an das Licht bringen kann. Aber sie könnte verlieren, wenn einmal ein nützlicheres Werk eines bessern Schriftstellers eben so ins Stecken geriethe; und es wohl gar Leute gäbe, die einen ausdrücklichen Plan darnach machten, daß auch das nützlichste, unter ähnlichen Umständen unternommene Werk verunglücken sollte und müßte.

In diesem Betracht stehe ich nicht an, und halte es für meine Schuldigkeit, dem Publico ein sonderbares Complot zu denunciren. Eben diese Dodsley und Compagnie, welche sich die Dramaturgie nachzudrucken erlaubet, lassen seit einiger Zeit einen Aufsatz, gedruckt und geschrieben, bey den Buchhändlern umlaufen, welcher von Wort zu Wort so lautet:

Nachricht an die Herren Buchhändler.

Wir haben uns mit Beyhülfe verschiedner Herren Buchhändler entschlossen, künftig denenjenigen, welche sich ohne die erforderlichen Eigenschaften in die Buchhandlung mischen werden, (wie es, zum Exempel, die neuaufgerichtete in Hamburg und anderer Orten vorgebliche Handlungen mehrere) das Selbst-Verlegen zu verwehren, und ihnen ohne Ansehen nachzudrucken; auch ihre gesetzten Preiße alle Zeit um die Hälfte zu verringern. Die diesem Vorhaben bereits beygetretene Herren Buchhändler, welche wohl eingesehen, daß eine solche unbefugte Störung für alle Buchhändler zum größten Nachtheil gereichen müsse, haben sich entschlossen, zu Unterstützung dieses Vorhabens, eine Casse aufzurichten, und eine ansehnliche Summe Geldes eingelegt, mit Bitte,

ihre Namen vorerst noch nicht zu nennen, dabey aber versprochen, selbige ferner zu unterstützen. Von den übrigen gutgesinnten Herren Buchhändlern erwarten wir demnach zur Vermehrung der Casse, desgleichen, und ersuchen, auch unsern Verlag bestens zu recommandiren. Was den Druck und die Schönheit des Papiers betrifft, so werden wir der Ersten nichts nachgeben; übrigens aber uns bemühen, auf die unzählige Menge der Schleichhändler genau Acht zu geben, damit nicht jeder in der Buchhandlung zu hocken und zu stören anfange. So viel versichern wir, so wohl als die noch zutretende Herren Mitcollegen, daß wir keinem rechtmäßigen Buchhändler ein Blatt nachdrucken werden; aber dagegen werden wir sehr aufmerksam seyn, so bald jemanden von unserer Gesellschaft ein Buch nachgedruckt wird, nicht allein dem Nachdrucker hinwieder allen Schaden zuzufügen, sondern auch nicht weniger denenjenigen Buchhändlern, welche ihren Nachdruck zu verkaufen sich unterfangen. Wir ersuchen demnach alle und jede Herren Buchhändler dienstfreundlichst, von allen Arten des Nachdrucks in einer Zeit von einem Jahre, nachdem wir die Namen der ganzen Buchhändler-Gesellschaft gedruckt angezeigt haben werden, sich los zu machen, oder zu erwarten, ihren besten Verlag für die Hälfte des Preißes oder noch weit geringer verkaufen zu sehen. Denenjenigen Herren Buchhändlern von unserer Gesellschaft aber, welchen etwas nachgedruckt werden sollte, werden wir nach Proportion und Ertrag der Casse eine ansehnliche Vergütung wiederfahren zu lassen nicht ermangeln. Und so hoffen wir, daß sich auch die übrigen Unordnungen bey der Buchhandlung mit Beyhülfe gutgesinnter Herren Buchhändler in kurzer Zeit legen werden.

Wenn die Umstände erlauben, so kommen wir alle Oster-Messen selbst nach Leipzig, wo nicht, so werden wir doch desfalls Commission geben. Wir empfehlen uns deren guten Gesinnungen, und verbleiben Deren getreuen Mitcollegen,

J. Dodsley und Compagnie.

Wenn dieser Aufsatz nichts enthielte, als die Einladung zu einer genauern Verbindung der Buchhändler, um dem eingerissenen Nachdrucke unter sich zu steuern, so würde schwerlich ein Gelehrter ihm seinen Beyfall versagen. Aber wie hat es vernünftigen und rechtschaffenen Leuten einkommen können, diesem Plane eine so strafbare Ausdehnung zu geben? Um ein Paar armen Hausdieben das Handwerk zu legen, wollen sie selbst Straßenräuber werden? „Sie wollen dem nachdrucken, der ihnen nachdruckt.“ Das möchte seyn; wenn es ihnen die Obrigkeit anders erlauben will, sich auf diese Art selbst zu rächen. Aber sie wollen zugleich das Selbstverlegen verwehren. Wer sind die, die das verwehren wollen? Haben sie wohl das Herz, sich unter ihren wahren Namen zu diesem Frevel zu bekennen? Ist irgendwo das Selbstverlegen jemals verbothen gewesen? Und wie kann es verbothen seyn? Welch Gesetz kann dem Gelehrten das Recht schmälern, aus seinem eigenthümlichen Werke alle den Nutzen zu ziehen, den er möglicher Weise daraus ziehen kann? „Aber sie mischen sich ohne die erforderlichen Eigenschaften in die Buchhandlung.“ Was sind das für erforderliche Eigenschaften? Daß man fünf Jahre bey einem Manne Pakete zubinden gelernt, der auch nichts weiter kann, als Pakete zubinden? Und wer darf sich in die

Buchhandlung nicht mischen? Seit wenn ist der Buchhandel eine Innung? Welches sind seine ausschließenden Privilegien? Wer hat sie ihm ertheilt?

Wenn Dodsley und Compagnie ihren Nachdruck der Dramaturgie vollenden, so bitte ich sie, mein Werk wenigstens nicht zu verstümmeln, sondern auch das getreulich nachdrucken zu lassen, was sie hier gegen sich finden. Daß sie ihre Vertheidigung beyfügen — wenn anders eine Vertheidigung für sie möglich ist — werde ich ihnen nicht verdenken. Sie mögen sie auch in einem Tone abfassen, oder von einem Gelehrten, der klein genug seyn kann, ihnen seine Feder dazu zu leihen, abfassen lassen, in welchem sie wollen: selbst in dem so interessanten der Klotzischen Schule, reich an allerley Histörchen und Anecdötchen und Pasquillchen, ohne ein Wort von der Sache. Nur erkläre ich im voraus die geringste Insinuation, daß es gekränkter Eigennutz sey, der mich so warm gegen sie sprechen lassen, für eine Lüge. Ich habe nie etwas auf meine Kosten drucken lassen, und werde es schwerlich in meinem Leben thun. Ich kenne, wie schon gesagt, mehr als einen rechtschaffenen Mann unter den Buchhändlern, dessen Vermittelung ich ein solches Geschäft gern überlasse. Aber keiner von ihnen muß mir es auch verübeln, daß ich meine Verachtung und meinen Haß gegen

Leute

Leute bezeige, in deren Vergleich alle Buschkleppper und Weglaurer wahrlich nicht die schlimmern Menschen sind. Denn jeder von diesen macht seinen coup de main für sich: Dodsley und Compagnie aber wollen Bandenweise rauben.

Das Beste ist, daß ihre Einladung wohl von den wenigsten dürfte angenommen werden. Sonst wäre es Zeit, daß die Gelehrten mit Ernst darauf dächten, das bekannte Leibnitzische Projeckt auszuführen.

Ende des zweyten Bandes.

Intermezzo.

Da es Hr. Lessingen selbst gefallen, seine Dramaturgie durch einen Anhang zu verunstalten, der ihm wenig Ehre bringt, so dürfen sich die Leser nicht wundern, wenn sie uns, und von einer Sache, die mit der dramatischen Kunst in gar keiner Verbindung steht, noch ein Paar Worte sagen hören. Sie haben ohnedies in dem so genannten Nachspiel einen ganz andern Lessing reden hören, als den sie im Werke selbst bewunderten, und ein Intermezzo auf ein Nachspiel schickt sich allemal eher, als eine Farce auf ein ernsthaftes Drama. Herr Lessing muß selbst seine Leser um Verzeihung bitten, daß er den Kothurn abgeschnallt, und das bunte Jäckchen an-

angezogen; uns, glauben wir, soll die Nothwehr entschuldigen. Niemanden ist es wohl zuzumuthen, daß er sich ungestraft einen Spitzbuben nennen läßt, und Hr. Lessing muthet uns dies, bey aller seiner übrigen Impertinenz, selbst nicht zu. Schon viele haben unsre guten Absichten verkannt, und uns geschmähet, ohne uns zu kennen. Wir ertrugen es, weil es nicht öffentlich geschah. Aber im Angesicht von ganz Deutschland, und wir können fast sagen, der Nachwelt, uns Spitzbuben zu nennen, erlaubt sich nur Hr. Lessing, er, der durch seinen Witz sich für berechtigt hält, sich manches zu erlauben, was man bey andern ungesittet nennt. Wir haben um desto weniger Bedenken getragen, seine artige Harlekinade unverstümmelt abzudrucken, weil man einen solchen Ton einem Lessing nicht würde zugetraut haben. Wer hätte es geglaubt, daß er Voltairen auch in den Kriegen mit den Buchhändlern, und so vielen heutigen Kunstrichtern in der Sprache hätte gleich werden wollen? Will er auch die Buchhändler in die Kriege verwickeln, die jetzt die gelehrte Republik zerrütten, und der Nachwelt einen sehr schlechten Begriff von der Gemüthsart unsrer jetzigen Gelehrten machen werden? Doch nein, unsre Zunft ist Hr. Lessingen zu verächtlich, als daß dies seine Absicht seyn könnte. Er glaubt, daß wir ihm nicht anders antworten könnten, als wenn wir die Feder eines

nes Gelehrten düngen, und, damit er uns zugleich alle Gelehrten abspenstig mache, setzt er den Fluch der Niederträchtigkeit auf den, der uns seine Feder leihen würde, gleich als wenn der Advocat niederträchtig handelte, der sich wider einen Kalumnianten brauchen läßt. Aber, er glaube es oder nicht, wir haben keinen gedungen. Denn, die Ausmessung unserer Kräfte bey Seite gesetzt, so können wir hier gar wohl Hr. Lessingen gewachsen seyn. Er spricht nicht unmittelbar für sein eignes Interesse, sondern nur in sofern, als er das Interesse seiner Mitbrüder vertheidigt — Der gewöhnliche Kunstgrif, seine eigne Sache zur Sache des Publikums zu machen — Er vertheidigt den Selbstverlag, den Schleichhandel der Autoren; er redet also hier als Buchhändler, und Buchhändler können wohl Buchhändlern gewachsen seyn. Wir würden sogar, er strebe nach der Monarchie unter den Buchhändlern, und rede mit ihnen im Ton der antiquarischen Briefe, wenn er uns nicht schon ohne dies, gleich denen Herren Wichmännern, nichtswürdigen Andenkens, in Verdacht des Klotzianismus hätte; wir würden uns auf das Privilegium der Dramaturgie berufen, das ausdrücklich Lessing und Boden ertheilt ist, und unsere Leser fragen, ob Hr. Lessing so ganz von Verdacht des Eigennutzes loszusprechen. Doch die Leute, die so gern andre Leute verdächtig machen,

kön-

können es am wenigsten leiden, wenn sie selbst verdächtig gemacht werden. Er fodert uns sogleich vor die Klinge. Hier sind wir! Er zweifelt, ob eine Vertheidigung für uns möglich sey. Die Autoren wollen den möglichsten Gewinn aus ihren Arbeiten ziehen, das heißt, sie wollen außer dem Honorario, auch noch das wenige (in Deutschland kann man es mit Recht ein weniges nennen,) an sich reißen, wovon wir leben; sie wollen den Untergang der Buchhandlung befördern. Ein Buch drucken zu lassen, und es zu verkaufen, steht jedem frey, aber so vielen, denen der Staat das Recht gegeben, vom Buchhandel zu leben, und die die unglücklichsten Leute wären, wenn sie ihren Handel nicht fortsetzen könnten, ihre Nahrung rauben wollen, ist mehr als Geiz. Die Policey hat sich nach dem Kriege alle Mühe gegeben, die Dorfkaufleute zu unterdrücken, weil sonst die in der Stadt zu Grunde gehen würden. Wir sollten auch meinen, die Herren Gelehrten wüßten nun aus sattsamer Erfahrung, wie wenig Vortheil sie davon haben. Da sie sich auf keine Change einlassen können und dürfen, so bleibt uns allemal die Rache übrig, ihnen nichts von ihrer Waare abzunehmen, ihre Bücher bleiben oft ungelesen und ungekauft. Sie sind überdies genöthigt, Preise zu machen, die die wenigen Liebhaber abschrecken, und dies war der Fall bey der Dramaturgie. Warum kamen die Verleger derselben —

es

es mögen nun die Entrepreneurs der Bühne, oder Herr Boden seyn, den Hr. Lessing zu heben gedachte — nicht gleich auf den Einfall, sie Hr. Cramern in Kommission zu geben? Und was haben die vielen andern Bücher, die Herr Boden seitdem gedruckt hat, für Gemeinschaft mit der Bühne? Was die Herren Entrepreneurs in Hamburg nicht erwerben konnten, das wollten sie also auf unsre Unkosten erwerben? Sie wollten eine zweyte typographische Gesellschaft ausmachen, nachdem es der Magdeburger nicht geglückt ist, und Hr. Lessing wollte ihr Director seyn? O Herr Bode, wie viel muß Ihnen noch zu einem wahren Buchhändler fehlen, da vermuthlich von Ihnen Lessing den saubern Begriff abstrahiret hat, daß nichts zum Buchhandel gehöre, als Paquete zu packen! Wider Sie und Ihres gleichen sey uns immer eine kleine Selbstrache erlaubt! Uebrigens danken wir Hr. Lessingen, daß er unsern Umlauf selbst noch hat bekannter machen wollen, so wie er uns danken sollte, daß wir ihm einige Leser mehr verschafft haben. Sie aber, meine Herren und Damen, dem großen Lessing zu Ehren, klatschen Sie in die Hände!

J. Dodsley und Compagnie.

Bayerische Staatsbibliothek München

BSB Bayerische StaatsBibliothek
MDZ Münchener DigitalisierungsZentrum Digitale Bibliothek

Lessing, Gotthold Ephraim,

Hamburgische Dramaturgie

Bd.: 2

[Leipzig] 1769

L.eleg.g. 234 mf-2
urn:nbn:de:bvb:12-bsb10574235-0
VD18 80069509-001